

EPOPS

Epops

CENTRALE
ORNITHOLOGIQUE
LIMOUSINE

68-69 / 2-3-2006

Août **2000**

Août **2002**



La revue
des naturalistes
du Limousin



SEPOL

DIRECTEUR DE PUBLICATION :
Pascal Boulesteix

RÉDACTEUR EN CHEF :
Askolds Vilks

CONCEPTION GRAPHIQUE :
Atelier Graphique
(imprimerie@ateliergraphique.fr)

PHOTO DE COUVERTURE :
Philippe Hubert

ONT PARTICIPÉ À CE NUMÉRO :
BUSSIÈRE Raphaël, COUARTOU Christian, DUMÊTRE Aurélien, FLEYTOU Ludovic, GAUTHIER Robert, EYRAUD Olivier, HUBERT Philippe, LABIDOIRE Bruno, LABIDOIRE David, LABIDOIRE Guy, PRADIER Isabelle, PRÉCIGOUT Patrick, SAUTOUR Jean-Christophe, SCHILTZ Olivier, SOTTIER Jérôme, THOMAS Frédéric, VIRONDEAU Anthony.

EPOPS

la revue des naturalistes du Limousin

Bulletin de la **S**ociété pour l'**E**tude
et la **P**rotection des **O**iseaux en **L**imousin

SIÈGE SOCIAL :
11, rue Jauvion
87000 Limoges.
Tél : 05 55 32 20 23
Fax : 05 55 32 77 46

INTERNET :
www.sepol.asso.fr
sepol@sepol.asso.fr

INFORMATIONS ORNITHOLOGIQUES :
05 55 34 12 48

COTISATIONS ET ABONNEMENTS :
Membres bienfaiteurs : 50 €
Membres actifs : 18 € + 14 € d'abonnement.
Conjoint : 11 €
Scolaires : 5 € + 14 € d'abonnement.
Abonnement seul : 16 €
Prix du numéro : 5 €

AVIS AUX LECTEURS
EPOPS ne publiant que des articles signés,
les auteurs conserveront l'entière responsabilité des opinions qu'ils auront émises.

Revue éditée à 650 exemplaires - Dépôt
légal à parution - ISSN 1148-4500 -
Numéro de Commission Paritaire 72482

CENTRALE ORNITHOLOGIQUE LIMOUSINE

Chronique des observations effectuées

entre le 16 août **2000** et le 15 août **2002**

■ **MÉTHODE**.....p. 5

CHIFFRES ET STATISTIQUESp. 5

LISTE DES 10 ESPÈCES OBSERVÉES
LE PLUS FRÉQUEMMENTp. 10

LISTE DES 48 ESPÈCES 4 SOUS-ESPÈCES
OBSERVÉES MOINS DE 5 FOISp. 10

LISTE DES 235 ESPÈCES ET 5 SOUS-ESPÈCES

OBSERVÉES EN LIMOUSINp.12

LISTE ALPHABÉTIQUE DES OBSERVATEURS.....p.20

LISTE ALPHABÉTIQUE DES PRINCIPAUX PLANS
D'EAUX DU LIMOUSINp.38

CETTE CHRONIQUE A ÉTÉ RÉALISÉE PARp.39

LISTE DES AUTEURSp.39

Bruants - Emberizidésp.144



SOMMAIRE

■ LISTE DES ESPÈCES OBSERVÉESp.41	Martins-pêcheurs - Alcédinidés.....p.102
Plongeurs - Gaviidés.....p.42	Guêpiers - Méropidés.....p.103
Grèbes - Podicipédidés.....p.42	Huppe fasciée - Upupidés.....p.103
Cormorans - Phalacrocoracidés.....p.44	Pics - Picidés.....p.104
Hérons - Ardéidés.....p.45	Alouettes - Alaudidés.....p.107
Cigognes - Ciconiidés.....p.48	Hirondelles - Hirundinidés.....p.108
Spatules - Threskiornithidés.....p.50	Pipits et Bergeronnettes - Motacillidés.....p.110
Oies, Cygnes, Canards et Harles - Anatidés.....p.51	Cincles - Cinclidés.....p.114
Rapaces diurnes - Accipitridés, Pandionidés et Falconidés.....p.61	Troglodytes - Troglodytidés.....p.114
Faisans et Perdrix - Phasianidés.....p.74	Accenteurs - Prunellidés.....p.115
Râles, Marouettes et Foulques - Rallidés.....p.76	Grives, Merles et Traquets - Turdidés.....p.116
Grues - Gruidés.....p.77	Rousserolles, Fauvettes et Pouillots - Sylviidés p.122
Huîtrier - Haematopodidés.....p.78	Gobemouches - Muscicapidés.....p.126
Echasses et Avocettes - Récurvirostridés.....p.78	Mésange à longue queue - Aegithalidés.....p.127
Oedicnèmes - Burhinidés.....p.79	Mésanges - Paridés.....p.128
Pluviers et alliés - Charadriidés.....p.79	Sittelles - Sittidés.....p.130
Bécasseaux et alliés - Scolopacidés.....p.83	Tichodromes - Tichodromadidés.....p.130
Goélands et Mouettes - Laridés.....p.89	Grimpereaux - Certhiidés.....p.130
Sternes et Guifettes - Sternidés.....p.93	Rémiz - Rémizidés.....p.131
Pigeons et Tourterelles - Columbidae.....p.95	Loriots - Oriolidés.....p.131
Coucous - Cuculidés.....p.99	Pies-grièches - Laniidés.....p.132
Effraie - Tytonidés.....p.99	Corbeaux, Pies, Geais - Corvidés.....p.133
Chouettes et Hiboux - Strigidés.....p.100	Etourneaux - Sturnidés.....p.137
Engoulevents - Caprimulgidés.....p.101	Moineaux - Passéridés.....p.138
Martins - Apodidés.....p.102	Fringilles - Fringillidés.....p.138
	Bruants - Emberizidés.....p.144

Méthode

Cette chronique traite des observations effectuées entre le 16/08/00 et le 15/08/02 soit deux migrations postnuptiales, deux hivernages, deux migrations prénuptiales et deux saisons de nidification.

Lors de chaque occasion d'observation, l'ornithologue remplit une fiche appelée inventaire. Chaque espèce mentionnée dans un inventaire (quel que soit l'effectif concerné) constitue une citation.

Les observations sont de l'entière responsabilité de leurs auteurs.

Cette centrale synthétise :

	Inventaires	Citations
2000/2001	7 323	37 371
2001/2002	7 859	42 707

Chiffres et Statistiques

● Prospection par département

Durant cette période, parmi les 751 communes que compte le Limousin, 561 ont reçu au moins une fois la visite d'un ornithologue. Le tableau illustre l'intensité de la prospection pour chaque département du Limousin.

Départements	Nbr Communes dans dépt	Nbr Communes prospectées	Nbr Inventaire	Nbr Citation	Nbr Espèces
Corrèze (19)	287	188	2 741	15 581	191
Creuse (23)	261	179	2 042	15 803	224
Haute-Vienne (87)	203	194	10 404	48 928	223

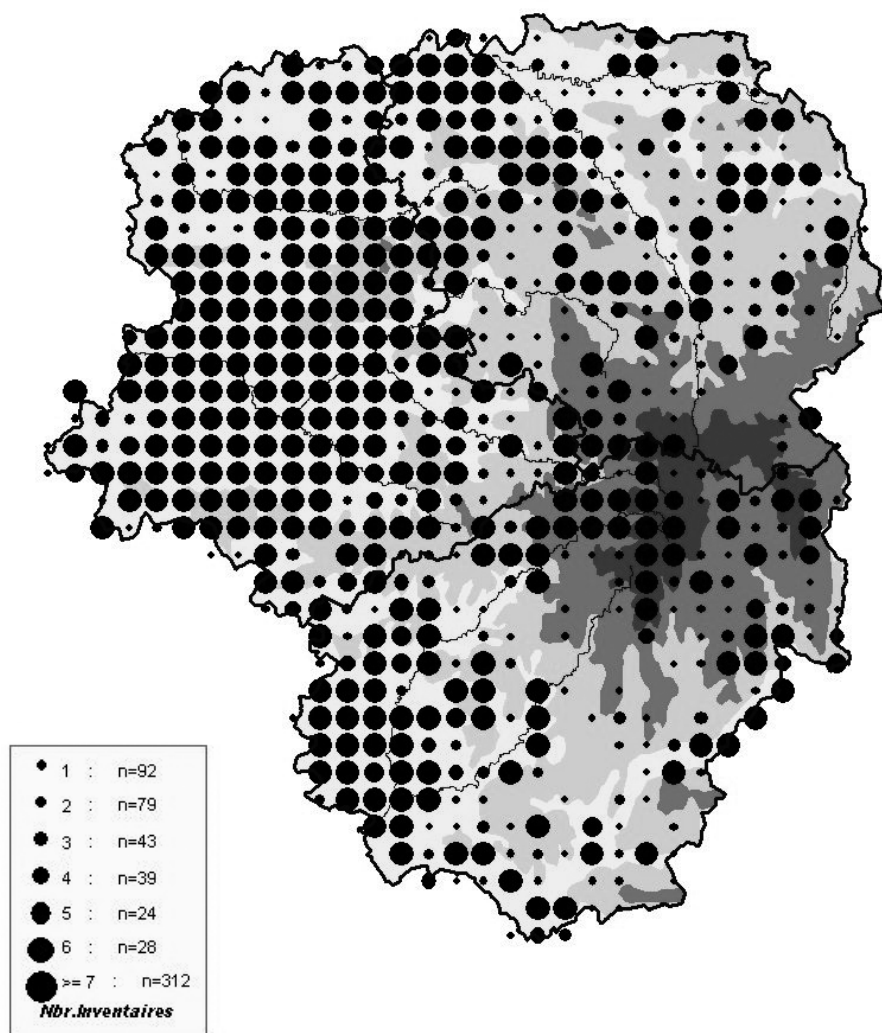

Histogrammes du nombre des inventaires et des citations entre le 16/08/2000 et le 15/08/2002

Inventaires

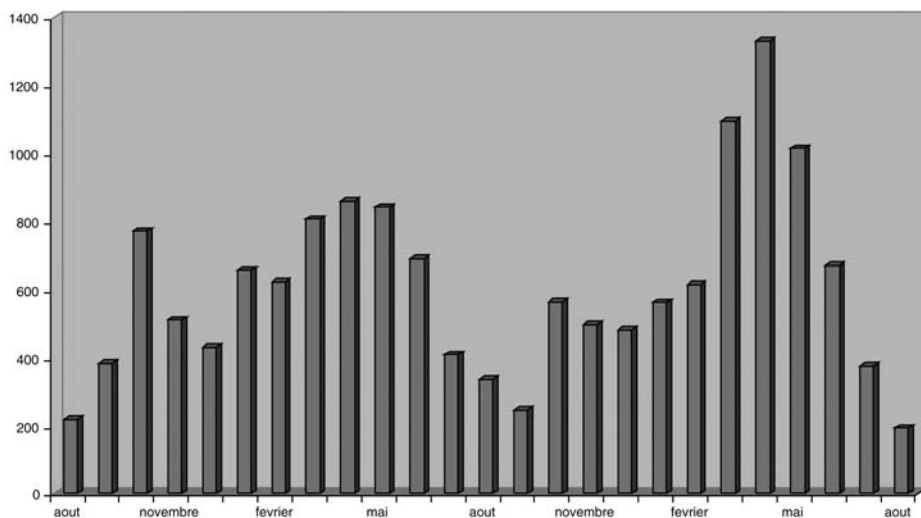

Citations

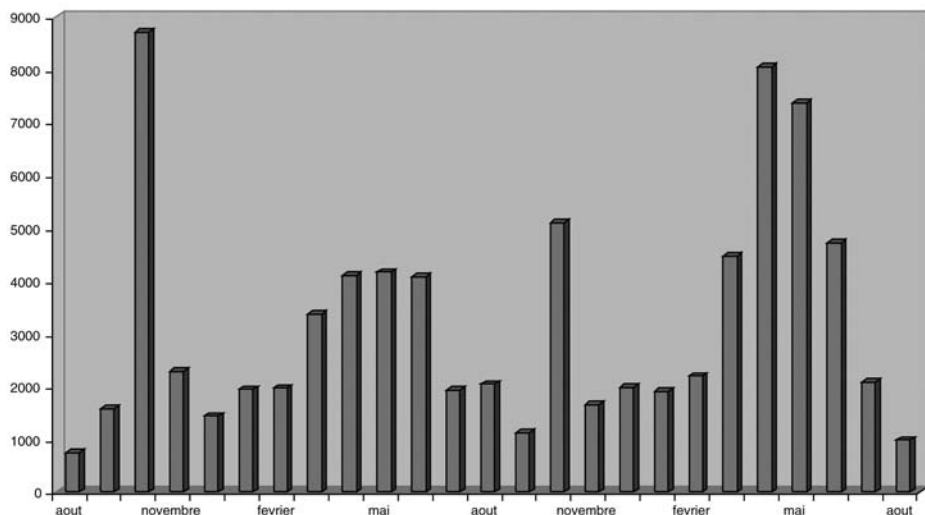

● **Les 10 jours durant lesquels fut effectué le plus grand nombre d'inventaires.**

Date	Nbre d'inventaires	Date	Nbre d'inventaires
22/10/00	278	01/06/02	107
14/01/01	176	21/04/02	96
13/01/01	143	20/04/02	94
13/01/02	133	10/03/02	90
21/10/01	125	30/05/02	88

Les 5 premiers jours où le plus grand nombre d'inventaires est relevé, correspondent au comptage de la migration et l'inventaire pour le BIROE (Bureau international de recherche sur les oiseaux d'eau).

● **Les 10 journées les plus riches en nombre d'espèces.**

Date	Nbre d'espèces	Date	Nbre d'espèces
19/05/02	111	12/05/01	97
21/04/02	105	29/04/01	96
01/04/02	102	20/05/01	95
01/05/02	98	18/04/02	92
15/05/02	97	17/04/01	91

● **Répartition de la pression d'observation au cours de la semaine avec le nombre d'inventaires et le nombre de citations.**

Inventaires

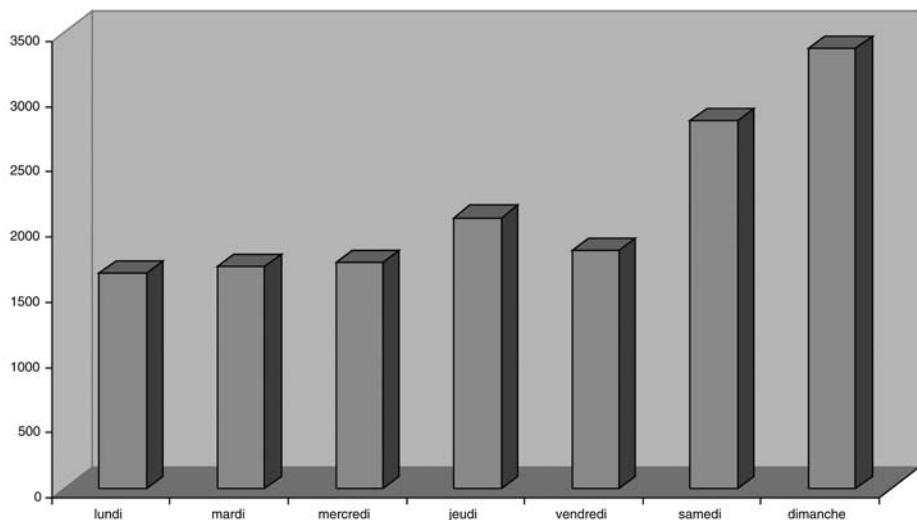

Citations

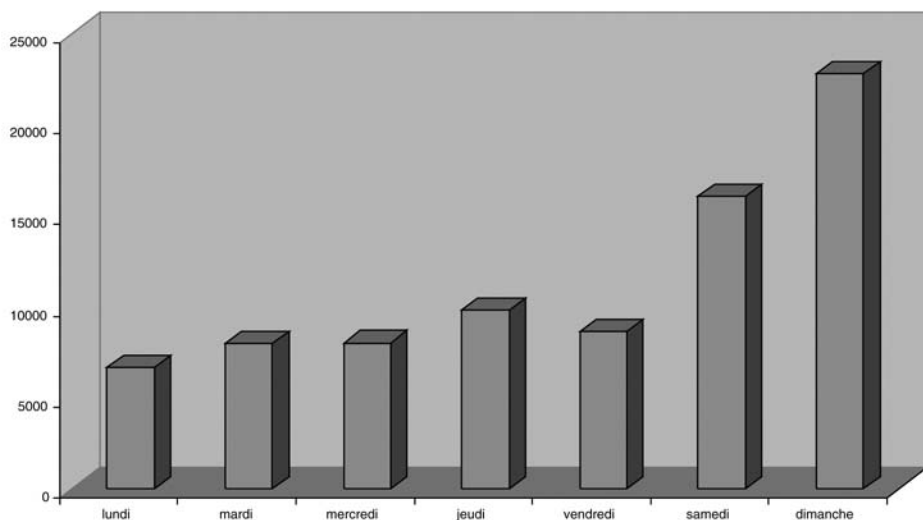

● **Liste des 19 communes où plus de 90 espèces d'oiseaux ont été observées durant la période considérée.**

Dépt	Nom	Nbre d'espèces
23	Lussat	198
23	Saint-Vaury	121
87	Moissannes	119
87	Limoges	118
87	Flavignac	117
87	Videix	107
87	Aixe-sur-Vienne	106
87	Saint-Auvent	104
19	St-Merd-les-Oussines	104

Dépt	Nom	Nbre d'espèces
19	Neuvic	103
87	Compreignac	102
87	St-Léger-la-Montagne	99
87	Cieux	99
87	Ambazac	97
87	Saint-Pardoux	95
87	Saint-Sylvestre	94
87	Saint-Jouvent	91
87	Nexon	90
87	Bussière-Galant	90

● Répartition du nombre d'espèces observées par commune.

Nbr Espèces	Nbr Commune
1-5	209
6-10	29
11-25	102
26-50	121

Nbr Espèces	Nbr Commune
51-75	76
76-100	22
101-150	10
>=151	1

Liste des 10 espèces observées le plus fréquemment du 16/08/2000 au 15/08/2002

Code Espèce	Nom français	Nom scientifique	Nbr citations	Statut de reproduction
FRICOE	Pinson des arbres	<i>Fringilla coelebs</i>	6 345	Certain
COLPAL	Pigeon ramier	<i>Columba palumbus</i>	4 146	Certain
TURMER	Merle noir	<i>Turdus merula</i>	2 744	Certain
BUTBUT	Buse variable	<i>Buteo buteo</i>	2 270	Certain
SYLATR	Fauvette à tête noire	<i>Sylvia atricapilla</i>	2 027	Certain
CORCOR	Corneille noire	<i>Corvus corone</i>	1 945	Certain
TROTRO	Troglodyte mignon	<i>Troglodytes troglodytes</i>	1 809	Certain
HIRRUS	Hirondelle rustique	<i>Hirundo rustica</i>	1 806	Certain
ERIRUB	Rouge-gorge familier	<i>Erithacus rubecula</i>	1 764	Certain
PARMAJ	Mésange charbonnière	<i>Parus major</i>	1 727	Certain

Liste des 48 espèces et 4 sous-espèces observées 5 fois et moins

Code Espèce	Nom français	Nom scientifique	Nbr citations	Statut de reproduction
ANSFAB	Oie des moissons	<i>Anser fabalis</i>	1	
ALOAEG	Ouette d'Egypte	<i>Alopochen aegyptiacus</i>	1	
AIXSPO	Canard carolin	<i>Aix sponsa</i>	1	
MELNIG	Macreuse noire	<i>Melanitta nigra</i>	1	
OXYJAM	Erismature rousse	<i>Oxyura jamaicensis</i>	1	
HALALB	Pygargue à queue blanche	<i>Haliaeetus albicilla</i>	1	

Suite p11

Code Espèce	Nom français	Nom scientifique	Nbr citations	Statut de reproduction
BUTLAG	Buse pattue	<i>Buteo lagopus</i>	1	
FALVES	Faucon kobez	<i>Falco vespertinus</i>	1	
FALELE	Faucon d'Eléonore	<i>Falco eleonora</i>	1	
TETRAX	Outarde canepetière	<i>Tetrax tetrax</i>	1	
RECAVO	Avocette élégante	<i>Recurvirostra avosetta</i>	1	
AREINT	Tourneperre à collier	<i>Arenaria interpres</i>	1	
STESAN	Sterne caugek	<i>Sterna sandvicensis</i>	1	
ASIFLA	Hibou des marais	<i>Asio flammeus</i>	1	Possible
MOTALBYAR	Bergeronnette de Yarrell	<i>Motacilla alba yarrellii</i>	1	
SAXTORMAU	Tarier pâtre sibérien	<i>Saxicola torquata maura</i>	1	
ACRARU	Rousserolle turdoïde	<i>Acrocephalus arundinaceus</i>	1	Possible
PHYCOLTRI	Pouillot véloce de Sibérie	<i>Phylloscopus collybita tristis</i>	1	
BRACAN	Bernache du Canada	<i>Branta canadensis</i>	2	
AIXGAL	Canard mandarin	<i>Aix galericulata</i>	2	
AYTMAR	Fuligule milouinan	<i>Aythya marila</i>	2	
MELFUS	Macreuse brune	<i>Melanitta fusca</i>	2	
PERPER	Perdrix grise	<i>Perdix perdix</i>	2	Possible
CALTEM	Bécasseau de Temminck	<i>Calidris temminckii</i>	2	
TRISTA	Chevalier stagnatilis	<i>Tringa stagnatilis</i>	2	
STEPAR	Sterne arctique	<i>Sterna paradisaea</i>	2	
MERAPI	Guêpier d'Europe	<i>Merops apiaster</i>	2	
REMPEN	Rémiz penduline	<i>Remiz pendulinus</i>	2	
PLALEU	Spatule blanche	<i>Platalea leucorodia</i>	3	
BRABER	Bernache cravant	<i>Branta bernicla</i>	3	
AYTFERNYR	Fuligule hybride milouin nyroca	<i>Aythya ferina x nyroca</i>	3	
HAEOST	Huîtrier pie	<i>Haematopus ostralegus</i>	3	
LIMLAP	Barge rousse	<i>Limosa lapponica</i>	3	
AEGFUN	Chouette de Tengmalm	<i>Aegolius funereus</i>	3	Possible
MOTIMA	Bergeronnette flavéole	<i>Motacilla flavissima</i>	3	
LUSSVE	Gorgebleue à miroir	<i>Luscinia svecica</i>	3	

Code Espèce	Nom français	Nom scientifique	Nbr citations	Statut de reproduction
SERCIT	Venturon montagnard	<i>Serinus citrinella</i>	3	
EMBHOR	Bruant ortolan	<i>Emberiza hortulana</i>	3	
GAVSTE	Plongeon catmarin	<i>Gavia stellata</i>	4	
PODGRI	Grèbe jougris	<i>Podiceps griseigena</i>	4	
BUCCLA	Garrot à oeil d'or	<i>Bucephala clangula</i>	4	
CRECRE	Râle des genêts	<i>Crex crex</i>	4	Possible
HIMHIM	Echasse blanche	<i>Himantopus himantopus</i>	4	
PLUSQU	Pluvier argenté	<i>Pluvialis squatarola</i>	4	
CALCAN	Bécasseau maubèche	<i>Calidris canutus</i>	4	
CALALB	Bécasseau sanderling	<i>Calidris alba</i>	4	
CALFER	Bécasseau cocorli	<i>Calidris ferruginea</i>	4	
TRIERY	Chevalier arlequin	<i>Tringa erythropus</i>	4	
LARCAN	Goéland cendré	<i>Larus canus</i>	4	
PRUCOL	Accenteur alpin	<i>Prunella collaris</i>	4	
CARFLA	Sizerin flammé	<i>Carduelis flammea</i>	4	
NETRUF	Nette rousse	<i>Netta rufina</i>	5	
TICMUR	Tichodrome échelette	<i>Tichodroma muraria</i>	5	

Liste des 235 espèces et 5 sous-espèces observées du 16/08/2000 au 15/08/2002

Code Espèce	Nom français	Nom scientifique	Nbr citations	Statut de reproduction
GAVSTE	Plongeon catmarin	<i>Gavia stellata</i>	4	
GAVIMM	Plongeon imbrin	<i>Gavia immer</i>	37	
TACRUF	Grèbe castagneux	<i>Tachybaptus ruficollis</i>	451	Certain
PODCRI	Grèbe huppé	<i>Podiceps cristatus</i>	890	Certain
PODGRI	Grèbe jougris	<i>Podiceps griseigena</i>	4	
PODNIG	Grèbe à cou noir	<i>Podiceps nigricollis</i>	48	Certain
PHACAR	Grand Cormoran	<i>Phalacrocorax carbo</i>	1133	
NYCNYC	Bihoreau gris	<i>Nycticorax nycticorax</i>	72	Certain

Code Espèce	Nom français	Nom scientifique	Nbr citations	Statut de reproduction
BUBIBI	Héron garde-boeufs	<i>Bubulcus ibis</i>	10	
EGRGAR	Aigrette garzette	<i>Egretta garzetta</i>	61	Certain
EGRALB	Grande Aigrette	<i>Egretta alba</i>	162	
ARDCIN	Héron cendré	<i>Ardea cinerea</i>	1289	Certain
ARDPUR	Héron pourpré	<i>Ardea purpurea</i>	107	Certain
CICNIG	Cigogne noire	<i>Ciconia nigra</i>	47	
CICCCIC	Cigogne blanche	<i>Ciconia ciconia</i>	61	Possible
PLALEU	Spatule blanche	<i>Platalea leucorodia</i>	3	
CYGOLO	Cygne tuberculé	<i>Cygnus olor</i>	28	Probable
ANSFAB	Oie des moissons	<i>Anser fabalis</i>	1	
ANSALB	Oie rieuse	<i>Anser albifrons</i>	7	
ANSANS	Oie cendrée	<i>Anser anser</i>	26	
BRACAN	Bernache du Canada	<i>Branta canadensis</i>	2	
BRABER	Bernache cravant	<i>Branta bernicla</i>	3	
ALOAEG	Ouette d'Egypte	<i>Alopochen aegyptiacus</i>	1	
TADTAD	Tadorne de Belon	<i>Tadorna tadorna</i>	16	
AIXGAL	Canard mandarin	<i>Aix galericulata</i>	2	
AIXSPO	Canard carolin	<i>Aix sponsa</i>	1	
ANAPEN	Canard siffleur	<i>Anas penelope</i>	140	
ANASTR	Canard chipeau	<i>Anas strepera</i>	131	Certain
ANACRE	Sarcelle d'hiver	<i>Anas crecca</i>	356	Certain
ANAPLA	Canard colvert	<i>Anas platyrhynchos</i>	1670	Certain
ANAACU	Canard pilet	<i>Anas acuta</i>	56	
ANAQUE	Sarcelle d'été	<i>Anas querquedula</i>	71	Certain
ANACLY	Canard souchet	<i>Anas clypeata</i>	196	Probable
NETRUF	Nette rousse	<i>Netta rufina</i>	5	
AYTFER	Fuligule milouin	<i>Aythya ferina</i>	307	Certain
AYTFERNYR	Fuligule hybride milouin nyroca	<i>Aythya ferina x nyroca</i>	3	
AYTCOL	Fuligule à bec cerclé	<i>Aythya collaris</i>	10	
AYTNYR	Fuligule nyroca	<i>Aythya nyroca</i>	7	
AYTFUL	Fuligule morillon	<i>Aythya fuligula</i>	65	Probable
AYTMAR	Fuligule milouinan	<i>Aythya marila</i>	2	
MELNIG	Macreuse noire	<i>Melanitta nigra</i>	1	
MELFUS	Macreuse brune	<i>Melanitta fusca</i>	2	

Code Espèce	Nom français	Nom scientifique	Nbr citations	Statut de reproduction
BUCCLA	Garrot à oeil d'or	<i>Bucephala clangula</i>	4	
MERMER	Harle bièvre (Grand Harle)	<i>Mergus merganser</i>	40	
OXYJAM	Erismature rousse	<i>Oxyura jamaicensis</i>	1	
PERAPI	Bondrée apivore	<i>Pernis apivorus</i>	308	Certain
MILMIG	Milan noir	<i>Milvus migrans</i>	487	Certain
MILMIL	Milan royal	<i>Milvus milvus</i>	691	Certain
HALALB	Pygargue à queue blanche	<i>Haliaeetus albicilla</i>	1	
CIRGAL	Circaète Jean-le-blanc	<i>Circaetus gallicus</i>	51	Certain
CIRAER	Busard des roseaux	<i>Circus aeruginosus</i>	152	Certain
CIRCYA	Busard Saint-Martin	<i>Circus cyaneus</i>	443	Certain
CIRPYG	Busard cendré	<i>Circus pygargus</i>	13	Probable
ACCGEN	Autour des palombes	<i>Accipiter gentilis</i>	48	Certain
ACCNIS	Epervier d'Europe	<i>Accipiter nisus</i>	35	Certain
BUTBUT	Buse variable	<i>Buteo buteo</i>	2270	Certain
BUTLAG	Buse pattue	<i>Buteo lagopus</i>	1	
HIEPEN	Aigle botté	<i>Hieraaetus pennatus</i>	15	Certain
PANHAL	Balbusard pêcheur	<i>Pandion haliaetus</i>	95	
FALTIN	Faucon crécerelle	<i>Falco tinnunculus</i>	661	Certain
FALVES	Faucon kobez	<i>Falco vespertinus</i>	1	
FALCOL	Faucon émerillon	<i>Falco columbarius</i>	16	
FALSUB	Faucon hobereau	<i>Falco subbuteo</i>	221	Certain
FALELE	Faucon d'Eléonore	<i>Falco eleonora</i>	1	
FALPER	Faucon pèlerin	<i>Falco peregrinus</i>	190	Certain
ALERUF	Perdrix rouge	<i>Alectoris rufa</i>	60	Probable
PERPER	Perdrix grise	<i>Perdix perdix</i>	2	Possible
COTCOT	Caille des blés	<i>Coturnix coturnix</i>	36	Probable
PHACOL	Faisan de Colchide	<i>Phasianus colchicus</i>	148	Certain
RALAQU	Râle d'eau	<i>Rallus aquaticus</i>	49	Certain
CRECRE	Râle des genêts	<i>Crex crex</i>	4	Possible
GALCHL	Gallinule poule-d'eau	<i>Gallinula chloropus</i>	394	Certain
FULATR	Foulque macroule	<i>Fulica atra</i>	640	Certain
GRUGRU	Grue cendrée	<i>Grus grus</i>	1293	
TETRAX	Outarde canepetière	<i>Tetrax tetrax</i>	1	
HAEOST	Huîtrier pie	<i>Haematopus ostralegus</i>	3	

Code Espèce	Nom français	Nom scientifique	Nbr citations	Statut de reproduction
HIMHIM	Echasse blanche	<i>Himantopus himantopus</i>	4	
RECAVO	Avocette élégante	<i>Recurvirostra avosetta</i>	1	
BUROED	Oedicnème criard	<i>Burhinus oedicnemus</i>	7	Possible
CHADUB	Petit Gravelot	<i>Charadrius dubius Scopoli</i>	74	Certain
CHAHIA	Grand Gravelot	<i>Charadrius hiaticula</i>	21	
PLUAPR	Pluvier doré	<i>Pluvialis apricaria</i>	13	
PLUSQU	Pluvier argenté	<i>Pluvialis squatarola</i>	4	
VANVAN	Vanneau huppé	<i>Vanellus vanellus</i>	657	Certain
CALCAN	Bécasseau maubèche	<i>Calidris canutus</i>	4	
CALALB	Bécasseau sanderling	<i>Calidris alba</i>	4	
CALMIN	Bécasseau minute	<i>Calidris minuta</i>	19	
CALTEM	Bécasseau de Temminck	<i>Calidris temminckii</i>	2	
CALFER	Bécasseau cocorli	<i>Calidris ferruginea</i>	4	
CALALP	Bécasseau variable	<i>Calidris alpina</i>	16	
PHIPUG	Combattant varié	<i>Philomachus pugnax</i>	43	
LYMMIN	Bécassine sourde	<i>Lymnocryptes minimus</i>	19	
GALGAL	Bécassine des marais	<i>Gallinago gallinago</i>	132	Possible
SCORUS	Bécasse des bois	<i>Scolopax rusticola</i>	124	Possible
LIMLIM	Barge à queue noire	<i>Limosa limosa</i>	15	
LIMLAP	Barge rousse	<i>Limosa lapponica</i>	3	
NUMPHA	Courlis corlieu	<i>Numenius phaeopus</i>	7	
NUMARQ	Courlis cendré	<i>Numenius arquata</i>	8	Possible
TRIERY	Chevalier arlequin	<i>Tringa erythropus</i>	4	
TRITOT	Chevalier gambette	<i>Tringa totanus</i>	60	
TRISTA	Chevalier stagnatilis	<i>Tringa stagnatilis</i>	2	
TRINEB	Chevalier aboyeur	<i>Tringa nebularia</i>	72	
TRIOCH	Chevalier culblanc	<i>Tringa ochropus</i>	189	
TRIGLA	Chevalier sylvain	<i>Tringa glareola</i>	31	
ACTHYP	Chevalier guignette	<i>Actitis hypoleucos</i>	229	Probable
AREINT	Tournepipier à collier	<i>Arenaria interpres</i>	1	
LARMEL	Mouette mélanocéphale	<i>Larus melanocephalus</i>	7	
LARMIN	Mouette pygmée	<i>Larus minutus</i>	27	
LARRID	Mouette rieuse	<i>Larus ridibundus</i>	209	Certain
LARCAN	Goéland cendré	<i>Larus canus</i>	4	

Code Espèce	Nom français	Nom scientifique	Nbr citations	Statut de reproduction
LARFUS	Goéland brun	<i>Larus fuscus</i>	6	
LARARG	Goéland argenté	<i>Larus argentatus</i>	9	
LARCAC	Goéland leucophée	<i>Larus cachinnans</i>	17	
STESAN	Sterne caugek	<i>Sterna sandvicensis</i>	1	
STEHIR	Sterne pierregarin	<i>Sterna hirundo</i>	10	
STEPAR	Sterne arctique	<i>Sterna paradisaea</i>	2	
STEALB	Sterne naine	<i>Sterna albifrons</i>	6	
CHLHYB	Guifette moustac	<i>Chlidonias hybridus</i>	45	Certain
CHLNIG	Guifette noire	<i>Chlidonias niger</i>	47	
COLOEN	Pigeon colombin	<i>Columba oenas</i>	115	Certain
COLPAL	Pigeon ramier	<i>Columba palumbus</i>	4146	Certain
STRDEC	Tourterelle turque	<i>Streptopelia decaocto</i>	683	Certain
STRTUR	Tourterelle des bois	<i>Streptopelia turtur</i>	508	Certain
CUCCAN	Coucou gris	<i>Cuculus canorus</i>	556	Certain
TYTALB	Effraie des clochers	<i>Tyto alba</i>	245	Certain
BUBBUB	Grand-duc d'Europe	<i>Bubo bubo</i>	6	Possible
ATHNOC	Chevêche d'Athéna	<i>Athene noctua</i>	198	Certain
STRALU	Chouette hulotte	<i>Strix aluco</i>	268	Certain
ASiotu	Hibou moyen-duc	<i>Asio otus</i>	43	Certain
ASIFLA	Hibou des marais	<i>Asio flammeus</i>	1	Possible
AEGFUN	Chouette de Tengmalm	<i>Aegolius funereus</i>	3	Possible
CAPEUR	Engoulevent d'Europe	<i>Caprimulgus europaeus</i>	72	Certain
APUAPU	Martinet noir	<i>Apus apus</i>	513	Certain
ALCATT	Martin-pêcheur d'Europe	<i>Alcedo atthis</i>	312	Certain
MERAPI	Guépier d'Europe	<i>Merops apiaster</i>	2	
UPUEPO	Huppe fasciée	<i>Upupa epops</i>	274	Certain
JYNTOR	Torcol fourmilier	<i>Jynx torquilla</i>	19	Certain
PICVIR	Pic vert	<i>Picus viridis</i>	766	Certain
DRYMAR	Pic noir	<i>Dryocopus martius</i>	211	Probable
DENMAJ	Pic épeiche	<i>Dendrocopos major</i>	904	Certain
DENMED	Pic mar	<i>Dendrocopos medius</i>	34	Certain
DENMIN	Pic épeichette	<i>Dendrocopos minor</i>	162	Certain
LULARB	Alouette lulu	<i>Lullula arborea</i>	702	Certain
ALAARV	Alouette des champs	<i>Alauda arvensis</i>	1371	Certain

Code Espèce	Nom français	Nom scientifique	Nbr citations	Statut de reproduction
RIPRIP	Hirondelle de rivage	<i>Riparia riparia</i>	73	Certain
PTYRUP	Hirondelle de rochers	<i>Ptyonoprogne rupestris</i>	26	Certain
HIRRUS	Hirondelle rustique	<i>Hirundo rustica</i>	1806	Certain
DELURB	Hirondelle de fenêtre	<i>Delichon urbica</i>	713	Certain
ANTCAM	Pipit rousseline	<i>Anthus campestris</i>	8	Possible
ANTTRI	Pipit des arbres	<i>Anthus trivialis</i>	527	Certain
ANTPRA	Pipit farlouse	<i>Anthus pratensis</i>	1570	Certain
ANTSPI	Pipit spioncelle	<i>Anthus spinoletta</i>	55	
MOTFLA	Bergeronnette printanière	<i>Motacilla flava</i>	171	Certain
MOTFLATHU	Bergeronnette print. nordique	<i>Motacilla flava thunbergi</i>	8	
MOTCIN	Bergeronnette des ruisseaux	<i>Motacilla cinerea Tunstall</i>	365	Certain
MOTIMA	Bergeronnette flavéole	<i>Motacilla flavissima</i>	3	
MOTALB	Bergeronnette grise	<i>Motacilla alba</i>	1149	Certain
MOTALBYAR	Bergeronnette de Yarrell	<i>Motacilla alba yarrellii</i>	1	
CINCIN	Cincle plongeur	<i>Cinclus cinclus</i>	112	Certain
TROTRO	Troglodyte mignon	<i>Troglodytes troglodytes</i>	1809	Certain
PRUMOD	Accenteur mouchet	<i>Prunella modularis</i>	579	Certain
PRUCOL	Accenteur alpin	<i>Prunella collaris</i>	4	
ERIRUB	Rougegorge familier	<i>Erithacus rubecula</i>	1764	Certain
LUSMEG	Rossignol philomèle	<i>Luscinia megarhynchos</i>	494	Certain
LUSSVE	Gorgebleue à miroir	<i>Luscinia svecica</i>	3	
PHOOCH	Rougequeue noir	<i>Phoenicurus ochruros</i>	767	Certain
PHOPHO	Rougequeue à front blanc	<i>Phoenicurus phoenicurus</i>	263	Certain
SAXRUB	Tarier des prés	<i>Saxicola rubetra</i>	204	Certain
SAXTOR	Tarier pâtre	<i>Saxicola torquata</i>	924	Certain
SAXTORMAU	Tarier pâtre sibérien	<i>Saxicola torquata maura</i>	1	
OENOEN	Traquet motteux	<i>Oenanthe oenanthe</i>	153	Probable
TURTOR	Merle à plastron	<i>Turdus torquatus</i>	16	Possible
TURMER	Merle noir	<i>Turdus merula</i>	2744	Certain
TURPIL	Grive litorne	<i>Turdus pilaris</i>	95	
TURPHI	Grive musicienne	<i>Turdus philomelos</i>	1183	Certain
TURILI	Grive mauvis	<i>Turdus iliacus</i>	152	
TURVIS	Grive draine	<i>Turdus viscivorus</i>	833	Certain
CISJUN	Cisticole des joncs	<i>Cisticola juncidis</i>	46	Certain

Code Espèce	Nom français	Nom scientifique	Nbr citations	Statut de reproduction
LOCNAE	Locustelle tachetée	<i>Locustella naevia</i>	23	Probable
ACRSCI	Rousserolle effarvate	<i>Acrocephalus scirpaceus</i>	47	Certain
ACRSCH	Phragmite des joncs	<i>Acrocephalus schoenobaenus</i>	10	Certain
ACRARU	Rousserolle turdoïde	<i>Acrocephalus arundinaceus</i>	1	Possible
HIPPOL	Hypolaïs polyglotte	<i>Hippolais polyglotta</i>	279	Certain
SYLUND	Fauvette pitchou	<i>Sylvia undata</i>	8	Possible
SYLCOM	Fauvette grisette	<i>Sylvia communis</i>	307	Certain
SYLBOR	Fauvette des jardins	<i>Sylvia borin</i>	150	Certain
SYLATR	Fauvette à tête noire	<i>Sylvia atricapilla</i>	2027	Certain
PHYBON	Pouillot de Bonelli	<i>Phylloscopus bonelli</i>	139	Probable
PHYSIB	Pouillot siffleur	<i>Phylloscopus sibilatrix</i>	131	Probable
PHYCOL	Pouillot véloce	<i>Phylloscopus collybita</i>	1591	Certain
PHYCOLTRI	Pouillot véloce de Sibérie	<i>Phylloscopus collybita tristis</i>	1	
PHYTRO	Pouillot fitis	<i>Phylloscopus trochilus</i>	155	Probable
REGREG	Roitelet huppé	<i>Regulus regulus</i>	330	Certain
REGIGN	Roitelet à triple bandeau	<i>Regulus ignicapillus</i>	323	Certain
MUSSTR	Gobemouche gris	<i>Muscicapa striata</i>	77	Certain
FICHYP	Gobemouche noir	<i>Ficedula hypoleuca</i>	101	Possible
AEGCAU	Mésange à longue queue	<i>Aegithalos caudatus</i>	572	Certain
PARPAL	Mésange nonnette	<i>Parus palustris</i>	328	Certain
PARMON	Mésange boréale	<i>Parus montanus</i>	12	Probable
PARCRI	Mésange huppée	<i>Parus cristatus</i>	146	Certain
PARATE	Mésange noire	<i>Parus ater</i>	179	Certain
PARCAE	Mésange bleue	<i>Parus caeruleus</i>	1189	Certain
PARMAJ	Mésange charbonnière	<i>Parus major</i>	1727	Certain
SITEUR	Sittelle torchepot	<i>Sitta europaea</i>	704	Certain
TICMUR	Tichodrome échelette	<i>Tichodroma muraria</i>	5	
CERFAM	Grimpereau des bois	<i>Certhia familiaris</i>	27	Probable
CERBRA	Grimpereau des jardins	<i>Certhia brachydactyla</i>	747	Certain
REMPEN	Rémiz penduline	<i>Remiz pendulinus</i>	2	
ORIORI	Loriot d'Europe	<i>Oriolus oriolus</i>	415	Certain
LANCOL	Pie-grièche écorcheur	<i>Lanius collurio</i>	365	Certain
LANEXC	Pie-grièche grise	<i>Lanius excubitor</i>	60	Certain
LANSEN	Pie-grièche à tête rousse	<i>Lanius senator</i>	60	Certain

Code Espèce	Nom français	Nom scientifique	Nbr citations	Statut de reproduction
GARGLA	Geai des chênes	<i>Garrulus glandarius</i>	1159	Certain
PICPIC	Pie bavarde	<i>Pica pica</i>	968	Certain
CORMON	Choucas des tours	<i>Corvus monedula</i>	171	Certain
CORFRU	Corbeau freux	<i>Corvus frugilegus</i>	163	Certain
CORCOR	Corneille noire	<i>Corvus corone</i>	1945	Certain
CORRAX	Grand Corbeau	<i>Corvus corax</i>	117	Certain
STUVUL	Étourneau sansonnet	<i>Sturnus vulgaris</i>	1265	Certain
PASDOM	Moineau domestique	<i>Passer domesticus</i>	979	Certain
PASMON	Moineau friquet	<i>Passer montanus</i>	70	Certain
FRICOE	Pinson des arbres	<i>Fringilla coelebs</i>	6345	Certain
FRIMON	Pinson du Nord	<i>Fringilla montifringilla</i>	263	
SERSER	Serin cini	<i>Serinus serinus</i>	273	Certain
SERCIT	Venturon montagnard	<i>Serinus citrinella</i>	3	
CARCHL	Verdier d'Europe	<i>Carduelis chloris</i>	632	Certain
CARCAR	Chardonneret élégant	<i>Carduelis carduelis</i>	1052	Certain
CARSPI	Tarin des aulnes	<i>Carduelis spinus</i>	325	Possible
CARCAN	Linotte mélodieuse	<i>Carduelis cannabina</i>	586	Certain
CARFLA	Sizerin flammé	<i>Carduelis flammea</i>	4	
LOXCUR	Bec-croisé des sapins	<i>Loxia curvirostra</i>	96	Certain
PYRPYR	Bouvreuril pivoine	<i>Pyrrhula pyrrhula</i>	281	Certain
COCCOC	Grosbec casse-noyaux	<i>Coccothraustes coccothraustes</i>	234	Certain
EMBCIT	Bruant jaune	<i>Emberiza citrinella</i>	660	Certain
EMBCIR	Bruant zizi	<i>Emberiza cirrus</i>	295	Certain
EMBCIA	Bruant fou	<i>Emberiza cia</i>	34	Certain
EMBHOR	Bruant ortolan	<i>Emberiza hortulana</i>	3	
EMBSCH	Bruant des roseaux	<i>Emberiza schoeniclus</i>	154	Certain
MILCAL	Bruant proyer	<i>Miliaria calandra</i>	36	Certain

**Liste alphabétique des observateurs
avec les abréviations employées dans le texte.**

Code	Nom et prénom	Nbr inventaires	Nbr citations
AgaO	AGARD Olivier	22	26
Aire	AIRES	3	3
AlbD	ALBESSARD Dominique	91	321
Alle	ALLEGRE	1	1
NicA	ANDRE Nicolas	1	1
AndN	ANDRIEUX Nicolas	1	1
AngA	ANGLADE Arlette	2	3
Arna	ARNAUD	1	1
ARNI	ARNAUD Louis	24	100
ArnM	ARNAUD Michel	1	1
Aube	AUBERT	1	1
AubB	AUBLIN Bob	8	8
AudA	AUDEVARD Aurélien	425	3338
AudG	AUDOIN Geoffroy	1	1
Augi	AUGIRON	1	2
Aulo	AULOSIO	2	2
Aut	AUTTIER	1	1
AuvM	AUVENT Michel	1	2
NicA	AVON Nicolas	3	3
Bala	BALATEAU	1	1
barJ	BARATAUD Julien	282	1008
BaPi	BARBAUD Pierre	19	22
BArb	BARBAULT	1	3
BarA	BAREAU Alain	1	1
Bare	BARELIAUD	1	1
Bard	BARDANT	1	1
Bar D	BARDINAL Marc	2	7
Baro	BARON	1	1
Barr	BARRATAUD Julien	21	689
BarA	BARRET A	2	4
BarM	BARRIERE Marcelle	1	1
BarJ	BARRIERES Jean-Pierre	1	1
BarP	BARRY Philippe	10	10

Code	Nom et prénom	Nbr inventaires	Nbr citations
BasM	BASSARD Mathieu	4	17
BasF	BASTHIER Flora	1	1
BASM	BASTHIER Maurice	1	1
BasP	BASTHIER Pierre	6	6
BasS	BASTIAANSEN Sandra	2	3
Batt	BATTUT	1	1
Bato	BATOUX	1	1
Baus	BAUSSIEN	1	1
BayA	BAYLE Arnaud	7	69
BeaA	BEAUSOLEIL Antoine	2	2
BecM	BECHADE Marcel	1	1
Beil	BEILLARD	2	2
BesS	BESSE	1	2
Bess	BESSE	2	1
BesG	BESSON Germain	1	1
BieJ	BIENVENU Jean-Michel	14	1775
BigJ	BIGNET Jonathan	1	1
BiIM	BILOULOU Michel	2	2
BlaL	BLANCHET Laurent	59	454
Blal	BLAVIGNAC Isabelle	28	154
Bois	BOIS	1	2
BoiS	BOISSEAUX	1	1
BoIJ	BOLLINGER Jean Claude	1	1
Bomp	BOMPEIX	1	1
BonM	BONHOMME Mathieu	1	2
BonB	BONNET Brigitte	1	1
BoPa	BONTEMPS Patrick	1	1
BouF	BOUCHER Frédéric (radio PAC)	1	1
Boul	BOUDARD Isabelle	34	88
BoMa	BOUDARD Maurice	1	1
Boua	BOULAIRE	2	2
BouA	BOULESTEIX Antoinette	2	3
Boup	BOULESTEIX Pascal et PAILLER Christelle	124	1160

Code	Nom et prénom	Nbr inventaires	Nbr citations
BouL	BOULIMIER	1	1
Bouq	BOUQUET	1	1
BouA	BOURDEAU André	1	1
BoHu	BOURDIN Hugo	7	61
BouS	BOURRIAT Stéphane	1	1
MBOU	Mairie de Boussac	25	38
BouT	BOUTANT Roger	1	1
BouM	BOUVIER Marie Laure et Paule	37	105
BOUM	BOUVIER Michel	204	2914
BouH	BOUYSSOU Hervé	13	144
BreM	BREGERON Marie France	1	1
BreJ	BRETAUD Jean	1	1
Bris	BRISSAUD	3	3
BroR	BROS Roland	2	2
BruE	BRUGEL Eric et Isabelle	1	1
BruF	BRUN François	1	1
BruJ	BRUN JP	4	4
Brun	BRUNEL	1	1
BRuJ	BRUNET Jacqueline	1	1
Buis	BUISSON	1	1
BurJ	BURGUET Jacques et Pascal	9	11
BusR	BUSSIERE Raphaël	263	844
ButL	BUTEL Lucile	1	1
CacM	CACAUD Marylène	4	5
CADm	CADET Michael et Florence	5	6
Camb	CAMBRAY	3	3
CamH	CAMPO Hugo	1	1
Cany	CANY	1	1
CarP	CARRIERE Patrick	3	3
Caus	CAUZZI	1	1
CavP	CAVALLIN Pascal	80	1033
CeJe	CELERIER Jean-Michel	96	476
CenN	Centre de soins	204	206

Code	Nom et prénom	Nbr inventaires	Nbr citations
CenS	Centre de soins "La Loutre"	28	280
ChaS	CHABANNE Sabine	1	1
ChaP	CHABAUD Pierre	1	1
Chab	CHABERLAUD	1	1
ChEv	CHABREDIER Evelyne	4	8
ChaD	CHABROL Daniel	1	1
Chal	CHABROL Laurent	8	10
ChaH	CHAMBAUD Huguette	1	1
ChaR	CHAMPAUD Roger	2	2
Chan	CHANTEGROS	1	1
Chal	CHARISSOU Isabelle	76	175
Char	CHARUAU	1	1
ChMi	CHASTAGNER Michel	2	2
ChJe	CHASTANET Jean-Marie	32	185
ChJc	CHATAUR Jean-Claude	1	1
ChJp	CHATEAU Jean-Pierre	2	2
ChaR	CHATOU Roger	1	1
ChaS	CHAULIER Stéphane	16	16
Cham	CHAUMOND	1	1
Chau	CHAUSSE	1	2
CheV	CHELSIC Véronique	1	1
Chez	CHEZEAUD	1	1
ChiO	CHIFFE Olivier	4	7
Chol	CHOLET	1	1
ChrM	CHRETIEN Michel	1	1
ChrJ	CHRISTOUX Jérôme	1	1
Chyr	CHYROL	1	1
AOMN	Club Nature La GENETTE	6	10
CNN	Club Nature de NEUVIC	68	373
Coch	COCHET	1	1
Coli	COLIN	1	1
COBJ	Collège d'Objat	26	26
CSGB	Collège de Saint-Germain-les-Belles	14	14

Code	Nom et prénom	Nbr inventaires	Nbr citations
CoID	COLMAN David	106	346
Comb	COMBES	2	2
ComP	COMBROUZE Philippe	1	1
Conc	CONCAUD	1	2
CSP	Conseil Supérieur de la Pêche	51	54
Cont	CONTINSOUZA	1	1
CoqM	COQ Michel et MARTIN Jacqueline	199	1038
CorP	CORIVEAU André et PERRIER Solange	120	1086
Coss	COSSY	1	1
CotD	COT Didier	12	14
CotC	COTTAZ Colette	1	1
CouC	COUARTOU Christian et Sylvie	197	454
Coud	COUDERT	1	2
Couv	COUDIVILLAT	2	2
CouP	COURCELE Pierre-Marie	1	1
Cour	COURDON	1	1
CoMa	COUTAUD Maurice	1	1
CouR	COUTANT Régis et VAMBERT Anne-Marie	111	568
Covi	COVIDOU	1	1
CreD	CREMOUX Danielle et Jean Louis	511	2490
Cros	CROSSE	1	1
CybV	CYBART Vanda	1	1
Daba	D'ABADIE	2	2
DanJ	DANIEL Jean	1	2
Dari	DARIOLY	1	1
Daub	DAUBUSSON	2	2
DauR	DAURIAC Roger	22	68
Defp	DEFONTAINES Pierre et Fifalana	40	60
Degn	DEGNY	1	1
DelG	DELAGE (garde pêche)	1	1
DelJ	DELAGE Jean-Claude	1	1
Dela	DELARBE	1	1
DeIA	DELAISSIS Annie	1	1

Code	Nom et prénom	Nbr inventaires	Nbr citations
DelE	DELCROIX Eric	1	35
Dele	DELEPINE	1	1
DelM	DELMAS Mickael	1	1
Dsyl	DELORD Sylvie	3	3
DelC	DELSOL Christian	2	2
Deny	DENYS	1	1
Depa	DEPALLE	7	10
Depl	DEPOUX Isabelle	1	1
Dere	DE REYNAL Alain et Marie Luce	1	1
DerC	DE REYNAL Christine	7	7
Dert	DERTANI	1	1
Desa	DESAGE Fabrice	12	41
DesN	DESCHAUME Nicole	72	74
Desf	DESFORGES	1	1
DesB	DESHOURTHEAU. B	13	23
DesN	DESMOULIN Nicolas	61	123
DeMi	DESOURTHEAU Brigitte et Michel	5	5
DEPI	DESPLACES Robert	24	273
DeRo	DESPLACES Robert	10	119
Desrs	DESRIER Sylvie	1	1
Desv	DESVILETTE	43	45
Dete	DETEIX	2	2
DisR	DISSOUBRE Roger	1	1
DohR	DOHOGNE Romuald	32	41
DomO	DOM Olivier	1	1
DouA	DOUCELIN Annick et Christian	937	6351
DoMF	DOUCET Marie-France	1	1
Doug	DOUGE	1	1
DouB	DOUNIEZ Benoit	1	9
DubP	DUBOC Pascal	13	14
Dubo	DUBOIS	1	1
DubG	DUBOIS Gabriel	106	2949
DuGu	DUBOIS Guillaume	10	398

Code	Nom et prénom	Nbr inventaires	Nbr citations
DubJ	DUBOIS Jacques	1	1
DubL	DUBOIS Laurent	5	5
DucA	UCHER Alain	1	1
DufL	DUFEU Lydie	1	10
Dufo	DUFOUR	1	1
DufO	DUFOUR (Yssandon)	1	1
DumA	DUMETRE Aurélien	364	2205
DUC	DUMETRE Claude	11	15
Dumo	DUMOND	1	1
Dupe	DUPEUX	1	2
DupE	DUPOUX Etienne	14	77
DuqM	DUQUET M	1	1
Dure	DUREYNAL	3	4
Dusq	DUSQUESNE	1	1
DuvE	DUVERDIER Emeric	3	7
EAUZ	Ecole de l' AUZELOU (19)	7	7
EAZE	Ecole Primaire Publique d'AZERABLES	6	8
EBEA	Ecole DE BEAULIEU	1	1
ECHA	Ecole de CHANTEIX	5	5
ECLE	Ecole de CLERGOUX	1	1
EDLP	Ecole de DUN-LE-PALESTEL	9	9
EGEN	Ecole de GENOUILLAC	3	4
EGOU	Ecole de GOUZON	1	1
AGUE	Ecole Annexe de GUERET	2	2
EJOU	Ecole publique de JOURGNAC classe CP / CE1	4	12
ELAU	Ecole de LAURIERE	8	8
ELUB	Ecole de LUBERSAC	4	4
EMPL	Ecole maternelle Paul LANGEVIN	1	1
ESAT	Ecole Mat de St- AVIT deTARDES	3	4
ESMT	Ecole maternelle de St-MARTIN-TERRESSUS	1	1
ESMO	Ecole de SAINT-MOREIL	1	1
ENAI	Ecole de NAILLAT	5	5
EPAR	Ecole de PARSAC	6	6

Code	Nom et prénom	Nbr inventaires	Nbr citations
ESSF	Ecole élémentaire St-SULPICE-LES-FEUILLES	9	14
EUSS	Ecole d'Ussac	1	1
EVAL	Ecole de VALLIERE	1	1
EstC	ESTEVE Christian	1	1
EyrG	EYRAUD Gérard	1	1
EyrO	EYRAUD Olivier	55	676
Fabr	FABRE	1	1
FacP	FACQUET Philippe et Catherine	29	253
Faid	FAIDERBE	1	1
FarR	FARGE René	1	1
FarJ	FARNIER Jean Jacques	1	1
FaFr	FAUBERT Frédéric	2	2
FauF	FAURE Fernand	5	5
FauA	FAURIE Annette	7	7
FauB	FAURIE Bernard	144	782
FauC	FAURIE Claude	1	1
Faur	Mlle FAURIOT	1	1
Faye	FAYE	1	1
FedS	FEDER Simon	2	2
Feug	FEUGERE Benoît	11	11
Fill	FILLEUL	2	2
FitV	FITRZYK Véronique	8	27
Fleu	FLEUTRY	1	1
FonR	FONTALBE Robert	1	1
Fore	FOREST BOULLET	1	1
ForJ	FORESTIER Jacques	2	2
Form	FORMONI	1	1
Foui	FOUILLAUD	1	1
FouD	FOURNET Didier	11	17
Fran	FRANQUET	1	1
FraP	FRAYSSE Pierre	1	1
GabJ	GABIROUT Jean-Maurice	1	1
LerC	GALLAND Catherine	18	24

Code	Nom et prénom	Nbr inventaires	Nbr citations
GanS	GANDON Sébastien	3	5
GarS	GARET Serge	5	5
Garr	GARRE	1	1
GasG	GASPARD Gilles	1	1
GauW	GAUCI William	3	3
GauM	GAUTHIER Michel et LALANNE Arlette	7	16
GauR	GAUTHIER Robert	642	2655
GayJ	GAYAUD Jean-Pierre	68	380
GenC	GENDRE Christian et son fils Nicolas	1	1
GenS	GENEST Sébastien	1	2
GerA	GERALD Albert	3	3
GerF	GERARDIN F	1	1
GeAl	GERBAUD Alain	1	1
Ghin	GHINET	1	1
Gile	GILET	1	1
Gira	GIRAUD	1	1
GodL	GODARD Ludovic	1	1
GomP	GOMBERT Philippe	1	1
GonJ	GONIN Christian	26	115
GoJ	GONIN Julien	83	232
Gonn	GONNE	1	2
Goss	GOSSY	1	1
Goud	GOUDOUR	1	2
GouM	GOUFFAULT Marianne	6	6
Gouv	GOVERNAIRE	1	1
GraD	GRAFEUILLE Didier	1	2
GraJ	GRANCHER J	2	2
GriB	GRIMAL Bernard	1	1
GroR	GROS René	1	1
Gueg	GUEGUEN	1	1
GueK	GUERBAA Karim et MARNIER Sophie	124	777
GueM	GUERET Martine	1	1
Guil	GUILLON	1	1

Code	Nom et prénom	Nbr inventaires	Nbr citations
Guim	GUIMOND	1	1
Guio	GUIONNEAUX	1	1
GutJ	GUTTERIDGE Jonathan	1	1
HagM	HAGERMAN Marie-Claire	9	9
HenE	HENNEQUIN Erwan	15	38
Herv	HERVY	1	1
Heud	HEUDES	1	1
Homb	Melle HOMBOURGER	1	1
HubP	HUBERT Philippe	261	2886
Inse	INSELIN	1	1
Jall	JALLAIS	1	1
JaGé	JARRY Gérard	1	2
Jauj	JAUJOU	1	1
Jean	JEANNOT	1	1
Josb	JOSBARRET	1	1
JouC	JOUHAUD Catherine	1	1
Jusi	JUSIAK	1	1
Kiek	KIEFFER	1	2
KnoA	KNOCHÉL Alexandre	18	294
Laba	LABARRE Danielle	1	1
LabB	LABIDOIRE Bruno et Maryline	210	951
LabD	LABIDOIRE David	11	19
LabC	LABIDOIRE Guy et CHAMARAT Noëlle	228	273
LabP	LABIDOIRE Patrick	237	773
LABP	LABORIE Pierre	1	1
LabA	LABROUSSE André	1	1
LacP	LACHAUD François	1	1
Lafa	LAFAIX	1	1
Lafo	LAFOND	1	1
Laga	LAGADEC	1	1
LagJ	LAGARDE J.C	1	1
LagE	LAGIER Eric	1	1
Laja	LAJARIGE	1	1

Code	Nom et prénom	Nbr inventaires	Nbr citations
L AJ	LAJOIE	1	1
Lajo	LAJOIE (de Bessines)	1	1
LaNi	LAMBERT Nicolas	1	1
LaJC	LAMOUREUX Jean-Claude	12	34
LanL	LANDRIN Laurence	11	11
LanJ	LANGENBACH Jean-Claude	726	3026
Lang	LANGLADE	1	1
LanS	LANTRETE Serge	2	2
LaPM	LA PORTE Mireille	1	1
LapM	LAPRUN Mathias	18	320
LarG	LAROCHE Guy.	1	2
LarS	LAROUMAGNE Sophie	5	6
Larr	LARRAUD	1	1
LarT	LARREGARAY Txonin	6	20
Lasp	LASPOUSSAS	1	1
Lass	LASSALE	1	1
LasC	LASTERNAS Catherine	8	8
Lasv	LASVERGNAS	1	1
LatB	LATHIERE Bernard	1	1
LavM	LAVALEE Madelaine	20	21
LaVC	La Vie Corrèzienne	1	1
Leb	LEBERT Janine	33	87
LebF	LEBLANC Frédéric	100	915
LecJ	LECHEVALIER Jacques	1	2
LecP	LECLERC Paul	3	3
LefP	LEFORT Philippe	44	44
LefR	LEFOUR Robert	1	1
LegJ	LEGER Jean-Pierre	1	1
LemL	LEMAL	3	18
LeMa	LEMARECHAL	1	1
Lema	LEMAZURIER	1	1
Popu	Le Populaire	1	1
LerC	LEROUGE C	1	1

Code	Nom et prénom	Nbr inventaires	Nbr citations
LerE	LEROY Eric	1	1
LerJ	LERY Jean-Pierre	3	3
LetJ	LETANG Jean et Madeleine	2	2
LetV	LETINAUD Vincent et MONNIER Leslie	1	2
Leyr	LEYRAT	1	1
Lico	LICOINE	2	2
Lido	LIDOVE	1	1
LisM	LISSANDRE Marie Louise	1	2
LizO	LIZOT Olivier	2	3
LOPZ	LOPEZ	1	1
Lorc	LORCIN	1	1
LouK	LOURDELLE Kevin	1	1
LPOA	LPO Auvergne	13	13
Gov	LPO Vienne	2	2
LueC	LUET Clément	1	1
LuqN	LUQUET Nicolas	1	2
MacG	MACHET Huguette	1	1
Mage	MAGEAUFAT	1	1
MagJ	MAGNONNEAU Jean-Pierre	1	1
Mahi	MAHIC	1	1
Mall	MALLON	1	1
MarG	MARANDEAU Gérard	1	1
Mali	MARBOUTIN Lionnel	4	9
Marc	MARCHAIS	1	1
MarJ	MARCHESSOU Jeanne	1	2
MarA	MARMONIER Alain	1	1
MarS	MARNIER Sophie	31	44
MarC	MARQUET Clément	2	2
MarP	MARQUET Patrick	53	270
Masm	MASMONTEIL	1	1
MatA	MATHIEU A.	1	1
MatD	MATHIVET David	1	1
MauM	MAURICE Martine	1	1

Code	Nom et prénom	Nbr inventaires	Nbr citations
Maze	MAZEAU	1	1
MazL	MAZET Loïc	1	1
Meer	MEERMAN	1	1
MenP	MENARD Philippe	1	1
MeCh	MERCIER Christophe	269	826
MerM	MERILHOU Marjorie	1	1
Mesm	MESMIN	1	1
Mesp	MESPLIER	2	3
Mich	MICHAUD	1	1
MicC	MICHAUT Clément	5	5
MicJ	MICHEL Jérôme	7	14
Moma	MOMAUD	1	1
Mond	MONDOLY	1	1
Mone	MONET	1	1
MonS	MONSERAND Simone	1	1
MorE	MOREAU	1	1
More	MOREAU	2	2
MoFl	MOREAU Florence	1	1
MORA	MORANGE	1	1
MorF	MORELON Franck	10	122
MorS	MORELON Stéphane et Elodie	156	790
Morl	MORLIER	1	1
MorN	MORON Nicolas	1	1
MosJ	MOSSE Johan	10	15
Mouc	MOUCHONNET	1	1
MouV	MOULI Viani	1	1
Moun	MOUNIER	1	2
MouG	MOURGAUD Gilles	4	8
MouB	MOUSSET Basile	1	1
MuIM	MULLER Marie	1	1
Nauj	NAUDIN Jean Luc	1	1
NauD	NAUDON David	71	676
NauP	NAURON Pascal	28	185

Code	Nom et prénom	Nbr inventaires	Nbr citations
NedS	NEDELLEC Sébastien	49	252
Neuv	NEUVILLE	1	2
NicC	NICAUD Camille et Josette	4	4
NicJ	NICOLLET J.B	1	1
NieU	Théo NIEUWKERK et Lucia SOETERS	1	1
NoaP	NOAL Paule	1	2
Noir	NOIROT	1	1
NdeG	NONIQUE-DESERGNE Gérard	10	48
NorT	NORE Thérèse	57	651
OliP	OLINET Paulette	1	1
Pail	PAILLER Michel	1	1
Pgil	PALLIER Gilbert	20	235
PalG	PALLIER Gilles	33	189
ParJ	PARADINAS J.C	1	1
ParM	PARMENTIER Marc	1	1
PatA	PATAUD A	2	2
PatN	PATUREAU-MIRAND Nicolas	2	3
PauS	PAULIN Sarah	2	3
PauA	PAUZE Alice	1	1
PeAl	PECOUT Alexandre	1	1
PeiY	PEINELOUX Yvette	1	1
PeiC	PEINTURIER Claude	4	4
PenH	PENAUD Hervé	1	1
PerS	PERES Sébastien	25	57
PerM	PERICAUD Maurice	1	1
PerL	PERRIER Laurent	1	1
Perr	PERRIN	1	1
PeyS	PEYRAT Simone	1	1
PezP	PEZANT P	7	8
Piar	PIARRAUD	2	2
PieM	PIERREFIXE Michel	2	4
PiID	PILLING David	3	3
Pimo	PIMONT Karine	1	1

Code	Nom et prénom	Nbr inventaires	Nbr citations
Pluy	PLUYAUD	1	1
PoIM	POLLET M	1	1
Pont	PONTICAUD	2	2
PonV	PONTY Vincent	2	5
PorJ	PORS J.P	1	1
Pose	POSEE	1	3
PotJ	POTEL Joeffrey	1	1
PouP	POUGET Claude	1	1
PouG	POUGET Gaëlle	6	6
Pauy	POUYAUD	1	1
Pral	PRADIER Isabelle	221	627
PreP	PRECIGOUT Patrick	2541	11054
PreR	PRECIGOUT Raymond	1	1
PruG	PRUDENT Georges et Brigitte	3	4
PruC	PRUD'HOMME Cindy	2	2
Puec	PUECHMAILLE	2	15
QueA	QUENILLE Serge	1	1
RabJ	RABACHE Jean-Jacques	5	5
RPAC	Radio PAC	1	1
RFBL	Radio FRANCE BLEUE LIMOUSIN	1	1
RamG	RAMBIS Giselle	1	1
Rave	RAVET	1	1
RayG	RAYMONDEAU Guy	1	1
RayA	RAYNAUD André et Solange	166	726
RefA	REFLOCH André	1	1
Rena	RENAUD	2	2
RenD	RENSON Didier	12	26
ResG	RESTIER Gabriel	1	1
Rest	RESTOUEIX	18	18
Reyn	REYNAUD	1	2
RigP	RIGONDAUD Pierre	3	34
RobS	ROBERT Sylvain	87	740
RobJ	ROBUCHON Jacques	1	1

Code	Nom et prénom	Nbr inventaires	Nbr citations
Rodi	RODIER	1	1
RogJ	ROGER Jérôme	215	1663
Rond	RONDELEAU	3	3
Rosi	ROSIER	1	1
Rouf	ROUFFIANGES	1	1
RAnd	ROUMILHAC André	37	44
RouE	ROUSSEAU Eric	1	1
Rouz	ROUZEAUD	1	1
Roze	ROZE	1	1
RufB	RUFFLET Bernadette	2	2
Ruve	RUVEN	1	3
SapJ	SAPELIER Jean-Luc	1	1
SaJC	SAUTOUR Jean-Christophe et GUISSER Valérie	102	890
Scha	SCHARF	1	1
SchO	SCHILTZ Olivier	3	3
SchL	SCHMITZ Laurent	16	229
SecP	SECARD Philippe	1	3
Seeg	SEEGERS	1	1
SelP	SELIQUER Pierre	12	39
SemM	SEMBLAT M.	1	1
SenJ	SENUT Jacques	1	1
SEPO	SEPOL	161	535
Serv	SERVE	1	1
SirD	SIRIEIX David	9	13
SmiN	SMITH Nigel	8	12
SoIV	Soleil Vert	6	11
SotJ	SOTTIER Jérôme	430	2045
Sott	SOTTE	1	1
StaB	STARCK Bruno	53	107
SudJ	SUDRAUD Julien	80	264
Tali	TALIN	1	1
TaEr	TARAVAUD Eric	40	572
TasS	TASSAIN Sylvette	1	2

Code	Nom et prénom	Nbr inventaires	Nbr citations
Tayo	TAYON	1	2
Telm	TELMONT	2	2
TemF	TEMPEREAU Franck	1	1
TerC	TERRIER Cecilia	2	6
Terr	TERRISSE	1	1
TeuJ	TEULIERE Jean-Michel	23	32
Texi	TEXIER	1	1
TexC	TEXIER Christian	3	3
Teyr	TEYRAND	1	1
ThiP	THIBIER Patrick	6	10
THO	THOMAS Frédéric	7	24
Thon	THON	3	3
THUn	THUAIRE Nicolas	10	50
Tiau	TIAULAY	1	1
Tiss	TISSERAND	1	1
TiPa	TISSIER Paul	1	3
Toug	TOUGE	1	2
TRAJ	TRAMONT JACQUES	1	3
TroJ	TRONCHE Jean-Louis	3	3
Trou	TROUTAUD	1	1
TULy	TULOUP Yves	77	309
ValA	VALADE André	5	9
ValJ	VALADE Joëlle	3	3
Vale	VALERY	1	1
Vanb	VANBOCKTAEL	1	1
VarC	VARIERAS Christian	9	19
VayA	VAYNE Audrey	1	2
Verg	VERGNE	1	1
VerA	VERGNE Alain	1	19
VerJ	VERGNE Julien	3	8
VerC	VERHEYDEN Christophe	9	155
Veyr	VEYRET	1	1
Vial	VIALLEMONTEIL	1	1

Code	Nom et prénom	Nbr inventaires	Nbr citations
ViaL	VIALARD	1	2
VidC	VIDAL Corinne	2	6
VidD	VIDEOCOQ Danièle	1	1
VigY	VIGNANE Yves	12	17
VilA	VILKS Askolds	24	224
VilO	VILLA Olivier	11	11
Vill	Mme VILLARD	1	1
VinE	VINCENT Emmanuel	6	6
VinM	VINCENT Michel et Nelly	7	7
VinS	VINCENT Sylvain	7	7
VinA	VINOT A.	2	2
VirS	VIRAUD Stéphane	1	1
Viro	VIROLLE	1	1
VirA	VIRONDEAU Anthony	132	933
VirJ	VIRONDEAU Jean-Pierre	1	1
VonP	VONE Pierre	19	27
Voul	VOULERE	1	1
WhaA	WHASTON Alexandre	1	1
Zera	ZERALD	1	1
ZucM	ZUCCA Maxime	1	2

Liste alphabétique des plans d'eau du Limousin cités dans les textes.

(Le nom de la commune est écrit en caractères gras)

- Barrage de Marèges (**19, Ligniac**)
- Barrage de la Mazelle (**87, Limoges**)
- Barrage du Sablier (**19, Argentat**)
- Etang d'Aigueperse (**87, Saint-Bonnet-Briance**)
- Etang d'Aurin (**87, Bussière-Galant**)
- Etang d'Héru (**87, Saint-léger-Magnazeix**)
- Etang de Bournazel (**19, Seilhac**)
- Etang Boutilly (**87, Azat-le-Ris**)
- Etang de Chabanas (**87, Pierre-Buffière**)
- Etang de Chabannes (**19, Tarnac**)
- Etang de Chavagnac (**87, Peyrilhac**)
- Etang de Cherchaud (**19, Montgibaud**)
- Etang de Cieux (**87, Cieux**)
- Etang de Courtilles (**23, Guéret**)
- Etang de l'Echanie (**87, Dournazac**)
- Etang de Forge Neuve (**87, Meuzac**)
- Etang de Fromental (**87-Cieux**)
- Etang d'Irrigation (**19, Saint-Julien-Maumont**)
- Etang de Jonas (**87, Ambazac**)
- Etang de Jupille (**23, Saint-Pierre-le-Bost**)
- Etang Laget (**23, Mourioux-Vieilleville**)
- Etang de Lavaud (**87, Videix**)
- Etang de Longchamps (**23, Gouzon**)
- Etang de Mandon (**87, Mailhac-sur-Benaize**)
- Etang de Mardaloux (**87, Saint-Martin-le-Vieux**)
- Etang de Murat (**87, Saint-léger-Magnazeix**)
- Etang Neuf (**19, Lagraulière**)
- Etang de Peyrelevade (**19, Peyrelevade**)
- Etang de Pinaud (**23, Saint-Julien-le-Chatel**)
- Etang de Puymenier (**87, Compreignac**)
- Etang de Sivergnat (**87, Saint-Bonnet-Briance**)
- Etang tête de bœuf (**23, Lussat**)
- Etang de Vitrat (**Saint-Maurice-la-Souterraine**)
- Etang de la Bastide (**23, Lussat**)
- Etang de la Chapelle-St-Martial (**23, La Chapelle-St-Martial**)
- Etang de la Chaume (**23, Azérables**)
- Etang de la Combette (**87, Thouron**)
- Etang de la Mazère (**87, Saint-Martin-le-Mault**)
- Etang de la Pêcherie (**87, Saint-Sylvestre**)
- Etang de la Pouge (**87, Saint-Auvent**)
- Etang de la Ramade (**23, Flayat**)
- Etang de la Serrerie (**87, Coussac-Bonneval**)
- Etang de la Toueille (**23, Grand-Bourg**)
- Etang de la Vierge (**23, Lussat**)
- Etang du Beaubonnat (**87, Aix-sur-Vienne**)
- Etang du Mas-Féty (**87, Moissannes**)
- Etang du Moulin du Bourg (**19, Saint-Etienne-aux-Clos**)
- Etang du Moulin Neuf (**19- Objat**)
- Etang des Bordes (**87, Saint-Jouvent**)
- Etang des Grand-Champs (**23, Gouzon**)
- Etang des Grands-Monts (**87, Flavignac**)
- Etang des Landes (**23, Lussat**)
- Etang des Litres (**87, Sauviat-sur-Vige**)
- Etang des Maisons (**87, Oradour-Saint-Genest**)
- Etang des Oussines (**19, Saint-Merd-les-Oussines**)
- Etang des Sagnes (**87, le Buis**)
- Grand-Etang (**87, Azat-le-Ris**)
- Lac de Bort-les-Orgues (**19, Bort-les-Orgues**)
- Lac de Neuvic (**19, Neuvic**)
- Lac de Saint-Pardoux (**87, Saint-Pardoux**)
- Lac de Vassivière (**23, Royère-de-Vassivière**)
- Lac de la Vaud-Gelade (**23, St-Marc-à-Loubaud**)
- Lac du Chammet (**19, Peyrelevade**)
- La Vienne (**87, Aix-sur-Vienne**)
- La Vienne (**87, Limoges**)

Cette chronique a été réalisée par

- ➔ **PRECIGOUT Patrick** : Coordination générale de la centrale
- ➔ **GAUTHIER Robert** : Codification des fiches
- ➔ **BOULESTEIX Pascal** : Logiciel de traitement des données "*Fenêtre sur la Nature*"
- ➔ **BLONDEAU Francis** : Saisie des données
- ➔ **PRECIGOUT Patrick** : Saisie des textes
- ➔ **NORE Thérèse** : Relecture

Liste des auteurs

➔ **Raphaël BUSSIERE** :

Râle d'eau, Cincle plongeur, Gobemouche noir, Lorient d'Europe.

➔ **Christian COUARTOU** :

Effraie des clochers, Grand-duc d'Europe, Chevêche d'Athéna, Chouette hulotte, Hibou moyen-duc, Hibou des marais, Chouette de Tengmalm.

➔ **Aurélien DUMETRE** :

Cisticole des joncs, Locustelle tachetée, Rousserolle effarvate, Phragmite des joncs, Rousserolle turdoïde, Hypolaïs polyglotte, Fauvette pitchou, Fauvette grise, Fauvette des jardins, Fauvette à tête noire, Pouillot de bonelli, Pouillot siffleur, Pouillot véloce, Pouillot véloce de Sibérie, Pouillot fitis, Roitelet huppé, Roitelet à triple bandeau, Tourterelle turque, Coucou gris, Moineau domestique.

➔ **Ludovic FLEYTOU** :

Huppe fasciée, Pie bavarde, Choucas des tours, Corneille noire, Grand corbeau.

➔ **Robert GAUTHIER** :

Grand cormoran, Butor étoilé, Bihoreau gris, Crabier chevelu, Héron garde-bœufs, Aigrette garzette, Grande aigrette, Héron cendré, Héron pourpré, Cigogne noire, Cigogne blanche, Torcol fourmilier, Pic vert, Pic noir, Pic épeiche, Pic mar, Pic épeichette.

➔ **Olivier EYRAUD** :

Perdrix rouge, Perdrix grise, Caille des blés, Faisan de Colchide, Râle des genêts, Outarde canepetière, Huitrier pie, Echasse blanche, Avocette élégante, Petit gravelot, Grand gravelot, Vanneau huppé, Corbeau freux.

➔ **Phillipe HUBERT** :

Mouette mélanocéphale, Mouette pygmée, Mouette rieuse, Goéland cendré, Goéland brun, Goéland argenté, Goéland leucophaea, Sterne caugek, Sterne pierregarin, Sterne arctique, Sterne naine, Guifette moustac, Guifette noire.

➔ **Bruno LABIDOIRE** :

Pigeon biset, Pigeon colombin, Pigeon ramier, Bruant jaune, Bruant zizi, Bruant fou, Bruant ortolan, Bruant des roseaux, Bruant proyer.

➔ **David LABIDOIRE** :

Bergeronnette printanière, Bergeronnette printanière nordique, Bergeronnette des ruisseaux, Bergeronnette flavéole, Bergeronnette grise, Bergeronnette de Yarrell, Bec-croisé des sapins.

➔ **Isabelle PRADIER :**

Pie-grièche écorcheur, Pie-grièche grise, Pie-grièche à tête rousse, Moineau friquet.

➔ **Patrick PRECIGOUT :**

Grèbe castagneux, Grèbe huppé, Grèbe jougris, Grèbe à cou noir, Gallinule poule d'eau, Foulque macroule, Grue cendrée, Oedicnème criard, Bécasseau maubèche, Bécasseau sanderling, Bécasseau minute, Bécasseau de temminck, Bécasseau de cocorli, Bécasseau variable, Combattant varié, Bécassine sourde, Bécassine des marais, Bécasse des bois, Barge à queue noire, Barge rousse, Chevalier arlequin, Chevalier gambette, Chevalier stagnatile, Chevalier aboyeur, Chevalier culblanc, Chevalier sylvain, Chevalier guignette, Tournepierre à collier, Tourterelle des bois, Engoulevent d'Europe, Martinet noir, Martin-pêcheur d'Europe, Guêpier d'Europe, Alouette lulu, Alouette des champs, Pipit rousseline, Pipit des arbres, Pipit farlouse, Pipit spioncelle, Rougegorge familier, Rossignole philomèle, Gorgebleue à miroir, Rougequeue noir, Rougequeue à front blanc, Tarier des prés, Tarier pâtre, Tarier pâtre sibérien, Traquet motteux, Merle à plastron, Merle noir, Grive litorne, Grive musicienne, Grive mauvis, Grive draine, Gobemouche gris, Mésange à longue queue, Mésange nonnette, Mésange boréale, Mésange huppée, Mésange noire, Mésange bleue, Mésange charbonnière, Rémiz penduline, Geai des chênes, Etourneau sansonnet.

➔ **Jean-Christophe SAUTOUR :**

Bernache du canada, Bernache cravant, Oulette d'égypte, Tadorne de belon, Canard mandarin, Canard carolin, Canard siffleur, Canard chipeau, Sarcelle d'hiver, Canard colvert, Canard pilet, Sarcelle d'été, Canard souchet, Nette rousse, Fuligule milouin, Fuligule hybride milouin nyroca, Fuligule à bec cerclé, Fuligule nyroca, Fuligule morillon, Fuligule milouinan, Macreuse noire, Macreuse brune, Garrot à œil d'or, Harle bièvre, Erismature rousse.

➔ **Olivier SCHILTZ :**

Plongeon catmarin, Plongeon imbrin, Cygne tuberculé, Oie des moissons, Oie rieuse, Oie cendrée, Pluvier doré, Pluvier argenté, Courlis corlieu, Courlis cendré, Troglodyte mignon, Accenteur mouchet, Accenteur alpin, Sittelle torchepot, Tichodrome échelette, Grimpereau des bois, Grimpereau des jardins.

➔ **Jérôme SOTTIER :**

Pinson des arbres, Pinson du nord, Serin cini, Venturon montagnard, Verdier d'Europe, Chardonneret élégant, Tarin des aulnes, Linotte mélodieuse, Sizerin flammé, Bouvreuil pivoine, Grosbec casse noyaux.

➔ **Frederic THOMAS :**

Hirondelle de rivage, Hirondelle de rochers, Hirondelle rustique, Hirondelle de fenêtre.

➔ **Anthony VIRONDEAU :**

Bondrée apivore, Milan noir, Milan royal, Pygargue à queue blanche, Circaète jean-le-blanc, Busard des roseaux, Busard saint-martin, Busard cendré, Autour des palombes, Epervier d'Europe, Buse variable, Buse pattue, Aigle botté, Balbuzard pêcheur, Faucon crécerelle, Faucon kobez, Faucon émerillon, Faucon hobereau, Faucon pèlerin.

Liste des espèces observées



Plongeon catmarin (*Gavia stellata*)

● L'oiseau n'est pas courant chez nous, et donc, peu d'observations durant cette période. Le 29/11/01 et le 4/12/01, un individu observé au grand étang d'Azat-Le-Ris (87-AudA) et le 13 et 14/12/01, un oiseau à l'étang des Landes (23-AudA).

Plongeon imbrin (*Gavia immer*)

● L'oiseau est observé sur les trois départements. Un individu immature vu du 08/12/00 au 19/02/01 à Limoges au barrage de la Mazelle (87-MerC), un autre le 12/12/00 à l'étang de courtilles (23-PerS) et un noté le 23/12/00 à l'étang de Peyrelevade (19-AudA) et revu le 31/12/00 (19-SaJC). Un oiseau le 13/01/01 sur l'étang de la Mazère (87-StaB) et 1 le 24/02/01 à l'étang de Lavaud (87-MicJ) revu le 04/03/01 (87-PréP).

Un an après, le 24/02/02, et ce sera la seule donnée pour cette année 2002, 1 individu est à nouveau noté sur l'étang de Lavaud (87-MicJ).



GRÈBES *PODICIPÉDIDÉS*

Grèbe castagneux (*Tachybaptus ruficollis*)

● Quelques rassemblements sont observés en fin d'été : 20 le 20/08/02 à l'étang de Lascaux (87-SudJ), 15 à l'étang de Puymenier, (87-SotJ) le 27/08/00, puis 13 à l'étang des Bordes le 07/09/00 (87-GauR).

Très peu d'individus sont observés en hivernage en limousin : 38 en 2001 et 25 en 2002.

Le premier nid en construction est vu le 07/04/01 à l'étang des Grands-Monts (87-PréP).

Un individu couve à l'étang de Chabanas (87-AudA).

Les premiers jeunes le 24/05/01 à l'étang de Puymenier (87-SotJ).

Le 29/06/02 à l'étang des Bordes, 2 adultes et 4 jeunes (87-HubP).

Le 14/07/02 à l'étang de l'Echanie, 2 nids avec 3 et 4 jeunes (87-EyrO).

Il semble que le plus grand nombre de couples se situe à l'étang des Landes où 16 oiseaux sont vus le 12/05/01.

Grèbe huppé (*Podiceps cristatus*)

• Un jeune non émancipé est encore observé le 20/08/00 avec 1 adulte à l'étang de Lavaud, (87-SotJ) alors que les premiers rassemblements au nombre de 24 individus sont vus quelques jours plus tard, le 26/08/00 à l'étang des Bordes (87-GauR).

60 individus le 09/11/00 à l'étang des Landes (23-AudA).

Les arrivées sont parfois massives en quelques jours comme au Lac de Saint-Pardoux avec 70 individus le 15/12/01 (87-SotJ) puis 140 le 19/12/01 (LabB).

Le comptage hivernal sur nos étangs en Limousin a donné 253 oiseaux en 2001 et 154 en 2002.

Premières parades le 30/01/01 à Compreignac (87-SotJ).

Premiers transports de matériaux le 02/02/02 à l'étang de la Pouge, (87-Pral) et premiers jeunes au nombre de 3 le 15/04/02 à l'étang de Cieux (87-BouH).



Philippe Hubert

Grèbe jougris (*Podiceps grisegena*)

• 2 individus seront observés sur cette période (et tous) au Lac de Neuviç (19).

1 individu est présent du 09/01/01 au 11/01/01, (GonJ) et 1 autre du 16/12/01 au 26/12/01 (PoIM-BayA).

Grèbe à cou noir (*Podiceps nigricollis*)

• Le 14/09/00, 1 individu est observé au Lac du Chammet (19-AudA) puis 1 oiseau le 10/02/01 au Lac de Saint-Pardoux (87-SotJ).



Le 31/03/01, 10 oiseaux à l'étang des Landes (23-AudA) puis 1 couple parade le 13/04/01 et le 17/04/01 (AudA-LabP).

Une construction de nid est observée en ce même lieu le 15/06/02, mais sans suite (SaJC).

En 2001, des oiseaux sont vus du mois de mars à la mi-septembre et en avril, mai, juin pour 2002, mais toujours aucune preuve de nidification réussie.

Maximum d'individus pendant la période le 29/04/02 à l'étang des Landes : 21 oiseaux (23-AudA).

Philippe Hubert

Grand Cormoran (*Phalacrocorax carbo*)

De petits groupes en migration active sont notés de septembre à fin octobre. De novembre à fin février, des bandes plus importantes sont signalées. Le recensement au dortoir à la mi-janvier montre que l'effectif fluctue peu d'une année à l'autre.

Dès février la diminution des effectifs s'amorce et dès la deuxième décennie d'avril la chute est brutale.

De mai à août, des individus sont observés çà et là.

Les histogrammes ci-dessous indiquent le nombre de Grands cormorans observés au fil des 2 années consécutives 2000/2001 et 2001/2002.

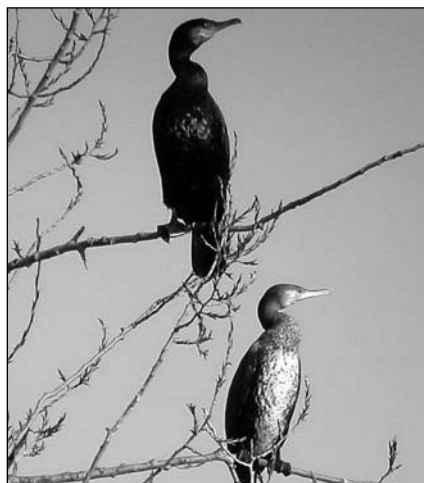

Grand Cormoran / C. Mercier

Présence hebdomadaire : nombre maximum d'individus.

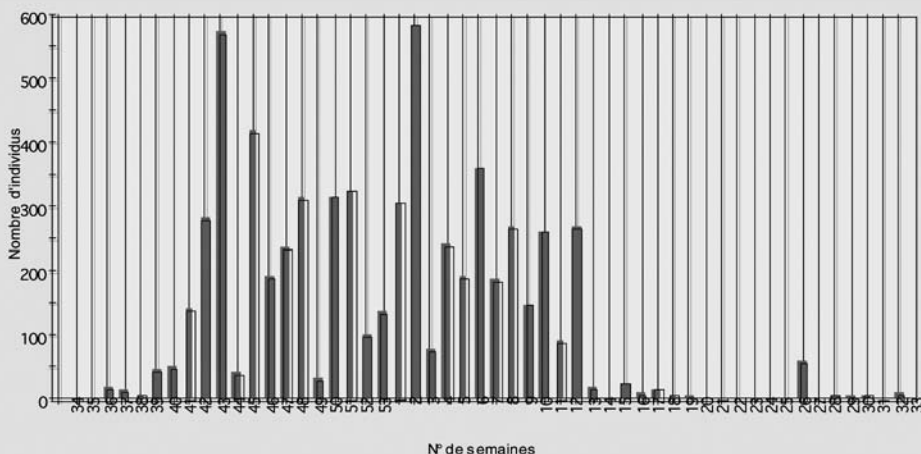

Citations retenues du 16/08/2000 au 15/08/2002 sur la période du 16/08 au 15/08.

Présence hebdomadaire : nombre maximum d'individus.

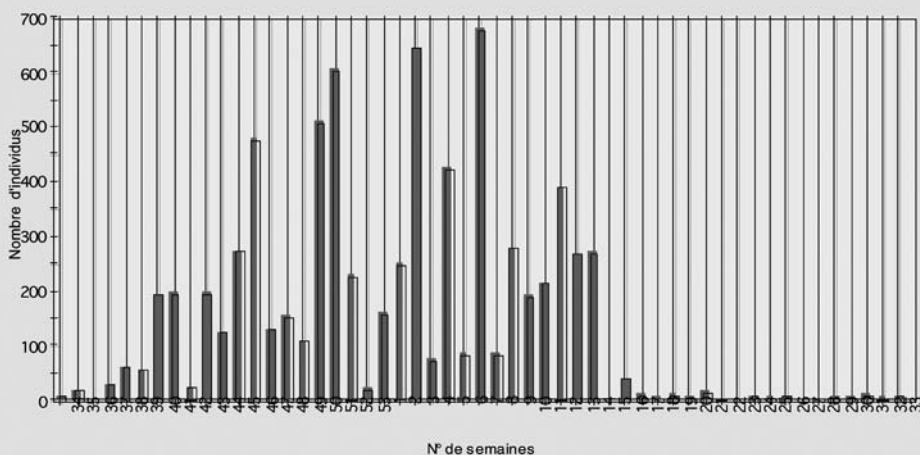

Citations retenues du 16/08/2001 au 15/08/2002 sur la période du 16/08 au 15/08.

HÉRONS ET AIGRETTES ARDÉIDÉS

Héron gardeboeufs (*Bubulcus ibis*)

- - 1 individu séjourne du 11/02 au 23/02/01 à Léréterie à Saint-Hilaire-Bonneval (87-AudA et MerC),
- 1 le 01/05/01 à l'étang de Cieux (87-TulY),
- 1 le 20/05/01 à Boussac-Bourg (23-Mairie de Boussac),
- 1 le 20/07/01 à l'étang de la Chaume (23-MerC),
- 1 le 31/12/01 à Verneuil-sur-Vienne (87-LabP),
- 1 le 01/01/02 à l'étang le Mail (87-BouP).



Philippe Hubert

Bihoreau gris (*Nycticorax nycticorax*)

Les derniers individus sont observés le 09/09/00 et le 01/09/01 à l'étang des Landes (23-AudA et DubG).

En 2001, le premier oiseau est observé le 04/04 à l'étang de la Pouge (87-PreP). C'est seulement le 01/05/02, à l'étang des Landes que les premiers individus sont notés (23-AudA).

Dès le mois de mai, les observations sont régulières à l'étang des Landes, seul site de nidification certaine pour ces deux années.

En période de nidification, 3 autres sites ont vu la présence de l'espèce :

- plusieurs individus au nid le 21/04/01 à l'étang de la Bastide (23-NorT),
- 1 le 05/06/01 à Condat-sur-Vienne (87-AndN),
- 1 le 12/06/01 à Bétête (23-Mali).

Aigrette garzette (*Egretta garzetta*)

Pour l'année 2001, l'espèce a été observée (11 citations) à l'unité ou par petits groupes, d'avril à mi-août, de façon sporadique dans la région.

La période d'hivernage donne lieu à quelques observations :

- 1 le 22/12/01 à Saint-Yrieix-sous-Aixe (87-LabP),
- 1 du 11 au 12//01/02 au Lac du Causse (19-GauR),
- 1 du 25/01 au 02/0/02 à l'étang de la Pouge (87-Pral et al),
- 1 le 12/02/02 à l'étang des Landes (23-Vergne),
- 1 le 28/02/02 à l'étang de la Pouge (87-CelJ),
- 15 le 13/03/02 à l'étang des Landes (23-NauP).

Une première pour la région en 2002 : la nidification de l'Aigrette garzette est prouvée à l'étang des Landes (23-SajC et al) en colonie mixte avec le Héron cendré. La population est estimée à 3 couples nicheurs.

Grande Aigrette (*Egretta alba*)

Le nombre de citations ne cesse d'augmenter :

Période	16/08/99 au 15/08/00	16/08/00 au 15/08/01	16/08/01 au 15/08/02
Nbre de citations	31	80	91

La migration post-nuptiale (2000/2001) a essentiellement lieu sur les étangs de Lussat (23-SEPOL).

Les rassemblements les plus importants sont 10 individus le 24/08/00 (ChaL), 10 le 01/11/00 (DesN), 16 le 16/11/00 (AudA) et 21 du 19/11 au 30/11/00 (PalG et al).

En dehors de ce secteur très fréquenté, quelques sites fournissent des observations d'isolés ou de petits groupes comme le 05/10/00 et en décembre 2001 puis 2 individus en janvier 2002 à l'étang de la Chapelle-Saint-Martial (23-AudA/FanP), le 18/10/00 à l'étang de Lavaud (87-SotJ), le 01/11/00 à Blanzac (87-SEPOL), le 04/11/00 à St-Just-le-Martel (87-GutJ), le 22 au 26/11/00 à la Roche l'Abeille (87-DumA et al). Ailleurs, on soulignera un individu présent au lac d'Uzurat à Limoges du 08/07 au 10/07/01 (BouP et al).

Héron cendré (*Ardea cinerea*)

La migration d'automne donne lieu à quelques observations :

- 1 le 22/10/00 à Saint-Léger-la-Montagne (87-GayJ),
- 1 le 06/10/01 à la Roche-l'Abeille (87-DumA),
- 1 le 21/10/01 à Féniers (23-AlbD),
- 3 le 29/10/01 à Nexon (LabB).

Tout au long de l'hiver, l'espèce est notée sur de nombreux sites sans que cela ne donne lieu à de stationnements importants si ce n'est 50 individus le 02/12/01 à l'étang des Landes (23-LanJ).

Les premiers individus au nid sont signalés : le 03/02/01 à l'étang de la Bastide (23-AudA) et le 28/01/02 à Rilhac-Lastours (87-LabB). Deux nouvelles héronnières ont été découvertes à : l'étang du Roudeleix (avec 4 nids) le 04/05/01 (23-LerJ) et à l'étang de Lage le 18/04/02 (87-RogJ).



Héron cendré / C. Couartou

Héron pourpré (*Ardea purpurea*)

Des mouvements postnuptiaux sont décelés hors des sites de nidification : par exemple le 17/08/00 à Royère-de-Vassivière (23-SirD), le 02/09/00 à Flavignac (87PreP), le 22/08/01 à Beaumont-du-Lac (87-SEPOL), le 23/08/01 à Saint Sylvestre (87SotJ) et le 28/08/01 à Saint-Pierre-le-Bost (23-Nor). Les derniers individus sont observés le 17/09/00 à l'étang des Landes (23-CouR) et le 22/09/01 à Meilhac (87-PreP).

Les premiers oiseaux sont signalés le 31/03/01 et le 02/04/02 à l'étang des Landes (23-DesN et LabB).

Les indices de reproduction proviennent de la seule colonie qui se situe sur l'étang des Landes où l'effectif des nicheurs est estimé à 8 couples (DubG).

D'autres individus sont notés sur des sites où la nidification n'est pas prouvée par la suite :

- 1 le 28/04/01 à Saint-Vaury (23-DubG),
- 1 le 25/05/01 à Lagraulière (19-RogJ).
- 1 le 18/04/02 à Jupille (23-NorT).



CIGOGNES CICONIIDÉS

Cigogne non identifiée (*Ciconia sp.*)

- 1 le 23/03/01 à Aix-sur-Vienne (87-PreP),
- 1 le 21/08/01 à Ladignac-le-Long (87-LabB),
- 1 le 21/08/01 à la Meyze (87-LabB).

Cigogne blanche (*Ciconia ciconia*)

Le passage estival s'étale de début août à début octobre, avec un pic migratoire dans la dernière décade d'août. Cette migration donne lieu à l'observation de quelques groupes de plus de 10 individus :

- 40 le 22/08/00 à Saint-Agnat-de-Versillat (23-BarA),
- 20 le 26/08/00 à Noth (23-DoMF),
- 14 le 28/08/00 à Moutier-d'Ahun (23PerS),
- 20 le 03/09/00 à Leyrat (23-NorT),
- 24 le 17/08/01 à Saint-Laurent-sur-Gorre (87-SEPOL),
- 56 le 24/08/01 à Chambon-sur-Voueize (23-Bar).

Présence décadaire : nombre maximum d'individus.

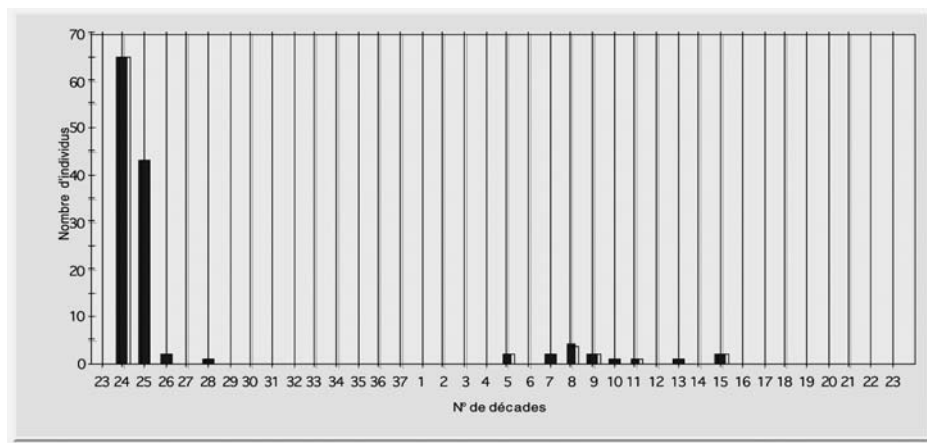

Citations retenues du 16/08/2000 au 15/08/2001 sur la période du 16/08 au 15/08.

Présence décadaire : nombre maximum d'individus.

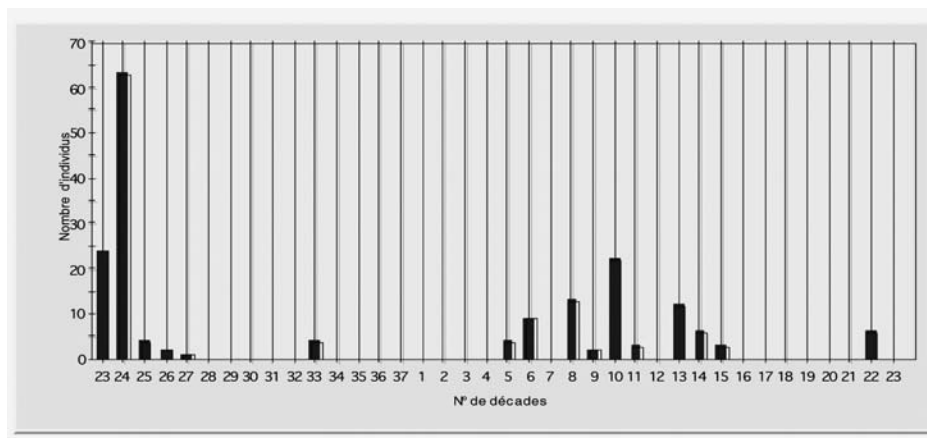

Citations retenues du 16/08/2001 au 15/08/2002 sur la période du 16/08 au 15/08.

Durant l'hiver, quatre individus sont observés le 16/11/01 à Boisseuil (87-TuLY).

La migration pré-nuptiale s'étend de mi-février à mi-mai et se déroule isolément ou en petits groupes. On retiendra notamment qu'à Bussière-Poitevine ce sont 13 individus le 11/03/02 et 11 le 07/04/02 qui sont signalés (87-CavP).

Cigogne noire (*Ciconia niga*)

● La période postnuptiale s'étale de la mi-août à fin octobre. Les groupes les plus importants signalés sont :

- 16 le 18/08/01 à Cussac (87-RayA),
- 9 le 24/09/01 à l'étang du Mas-Féty (87-AudA),
- 9 le 01/10/01 à Moissannes (87-AudA).

	2000			2001		
Département	19	23	87	19	23	87
Nombre de citations	2	7	15	1	0	6
Nombre d'individus	4	7	17	1	0	41

Au printemps, l'espèce est observée dès le 19/02/01, avec un individu à Glandon (87LabB), jusqu'au 12/05/01 avec un oiseau à l'étang de la Ramade (23-DesP). Le passage, seulement d'isolé, est noté dans les 3 départements avec 8 observations.

L'année 2002 ne donne lieu qu'à 2 citations :

- 1 le 13/03/02 à Flaviganc (87PreP),
- 1 le 12/04/02 à la Meyze (87-Mor).

SPATULES THRESKIORNITHIDÉS

Spatule blanche (*Platalea leucorodia*)

● L'année 2002 donne lieu à deux observations : un individu posé le 12/06 à Varetz (19-LaVC) et un autre posé le 15/06 à l'étang des Landes (23-DumA).

Cygne tuberculé (*Cygnus olor*)

● L'oiseau est vu toute l'année sur les plans d'eau qui l'accueillent. Une femelle récupérée le 24/12/01 à Saint-Médard-la-Rochette (23) en état d'épuisement par le centre de soins de la faune sauvage et relâchée le 27/02/02. 3 individus le 12/01/02 au grand étang d'Azat-le-Ris. (87-CavP) Un couple observé le 03/05/01 à l'étang lavaud sur la commune de Videix (87- LanJ) où la reproduction est probable. Un maximum de 9 individus observés le 03/12/01 puis le 16/12/01 à Saint-Marc-à-Loubaud sur le lac de la Vaud-Gelade (23-AudA).

Oie non identifiée (*Anser sp.*)

● 5 vols d'oies non identifiés :

Le 15/12/00 un vol de 60 à Bussière-Galant (87-VonP)

Le 28/01/01 un vol de 7 à Veyrac au lieu dit "la Barre" (87-SEPOL)

Le 22/02/01 11 individus à Blanzac (87-Rest)

Le 14/11/01 50 oies au Palais-sur-Vienne (87-Mond)

Le 14/02/02 un vol de 40 à Saint-Vaury au lieu dit "les Forges" (23-DubL)

Oie des moissons (*Anser fabalis*)

● L'oie des moissons, d'aspect nettement plus sombre en vol que sa cousine l'oie cendrée, ne passe pas régulièrement en Limousin. Habituellement elle se cantonne, pour ses quartiers d'hiver, dans le quart nord est de la France et notamment sur les grands lac Champenois (lac du Der, de la Forêt d'Orient). Cependant un groupe est repéré vers le nord ouest à Limoges : 60 individus en migration active le 21/11/00 (87-BusR).

Oie rieuse (*Anser albifrons*)

● Cette espèce d'oie est occasionnelle en Limousin car elle hiverne plus au nord et nord est de la France. Cependant quelques individus sont notés maintenant régulièrement sur les marais littoraux et côtiers de Charente maritime, ce qui peut amener des haltes migratoires dans notre région. C'est le cas pour cet individu qui se repose et se nourrit sur l'étang des Landes, du 16/05/02 (23-MerC) au 03/06/02 (23-SaJC). Sa présence sera confirmée sept fois durant cette période.

Oie cendrée (*Anser anser*)

● Pas de gros passages notés pour cette période ; quelques observations éparses dans les trois départements, en vol ou stationnées.

Les premières observations de la migration postnuptiale débutent en octobre avec notamment ces 16 individus passant à basse altitude le 13/10/01 à Maisonnais-sur-Tardoire au lieu dit "Vieux Château" (87-RayA). On note un vol de 55 individus le 18/10/00 à Saint-Priest-Taurion (87-MerC). Le 04/11/01 c'est un groupe de 10 qui est observé à Nexon (87-LabB). Puis en décembre, le 16/12/00 à l'étang de la Ramade sur la commune de Flayat un vol de 52 individus est vu (23-DefP) et le 17/12/00 un vol de 100 individus observé à Le Châlard (87-CouC). Le 16/12/01, en Corrèze cette fois, à Saint-Julien-Maumont, ce sont 4 individus qui pâturent et se restaurent sur l'étang d'irrigation (19-Blal).

Pour le retour et la migration prénuptiale, on commence en janvier où 3 oies le 6/01/01 sont observées à l'étang de Lavaud sur la commune de Videix (87-SotJ) ; le 13/01/01, 3 également à Azérables sur l'étang de la Chaume (3-BieJ). Le 4/02/01, c'est encore sur l'étang d'irrigation à Saint-Julien-Maumont que l'on note 18 individus (19-Blal). Le 25/03/01 à Lussat et son étang des Landes, un adulte se repose (23-AudA). Le 18/03/02 à la Jonchère-Saint-Maurice, un vol de 69 individus est observé (87-LanJ) et un vol de 80 le 20/03/02 à Monceaux-sur-Dordogne (19-BroR).

On notera la présence d'un individu isolé le 14/08/02 à Saint-Léger-Magnazeix sur l'étang de Murat (87-SotJ).

Bernache du Canada (*Branta canadensis*)

● 1 oiseau est observé le 29/11/2000 à l'étang d'Aurin, commune de Bussière-Galant (87-EyrO) et 1 autre le 18/04/2001 à l'étang de la Pougé, commune de Saint-Auvent (87-VirA). Cette espèce exotique niche dans les départements voisins comme l'Indre et l'Allier.

Bernache cravant (*Branta bernicla*)

● Les observations de cet oiseau à l'intérieur des terres restent rares. 1 individu est observé en vol le 08/11/2000 sur un étang d'irrigation à Saint-Julien-Maumont (19-Blal) et deux individus sont présents le 04/01/2001 à l'étang d'Aigueperse, commune de Saint-Bonnet-Briance (87-LabG).

Ouette d'Égypte (*Alopochen aegyptiacus*)

- Un individu est observé le 17/01/2002 sur l'étang de la Pouge à St Auvent (87-HubP). Il s'agit d'un oiseau échappé de captivité.

Tadorne de Belon (*Tadorna tadorna*)

- Les premiers oiseaux sont observés le 30/11/2000 sur l'étang des Landes, commune de Lussat (23-TulY) pour la période 2000/2001 et le 27/11/2001 avec un mâle au lac du Chamet à Peyrelevade (19-AudA) et une femelle à l'étang des Landes pour la période 2001/2002.

L'effectif le plus élevé durant l'hiver 2000/2001 est de 10 individus le 22/12/2000 sur le barrage de la Mazelle à Limoges (87-MerC et SauJ). 24 individus seront observés le 15/02/2002 sur l'étang des Landes à Lussat (23-BayA) marquant le plus gros effectif pour l'hiver 2001/2002.



Canard mandarin (*Aix galericulata*)

- Un oiseau est présent le 10/03/2002 sur l'étang de Sivergnat, commune de Saint-Bonnet-Briance (87-HubP et FouD). Il s'agit d'un oiseau échappé de captivité.

Canard carolin (*Aix sponsa*)

- Un oiseau est observé le 01/01/2002 sur l'étang de Beaubonnat à Aix-sur-Vienne (87-GauR). Il s'agit d'un oiseau échappé de captivité.

Canard siffleur (*Anas penelope*)

- Les premiers oiseaux sont notés dès le mois de septembre :
 - 1 mâle le 09/09/00 sur l'étang des Landes à Lussat (23-AudA),
 - 1 mâle le 12/09/00 à l'étang de la Pouge à Saint-Auvent (87-MerC).
- L'espèce est souvent observée en petite quantité sur les plans d'eau limousin durant l'hiver. Cependant, certains sites sont plus favorables pour cette espèce :

- 38 individus le 14/01/01 sur l'étang des Landes à Lussat (23-PalG),
- 68 individus le 01/01/01 au barrage de Lavaud à Videix (87-SotJ),
- 32 individus le 05/01/02 à l'étang de la Vierge à Lussat (23-CouR),
- 87 individus le 20/01/02 à l'étang de Lavaud à Videix (87-SotJ).

L'espèce est notée dans notre région jusqu'à début avril. Le maximum d'oiseaux observé pour la migration pré-nuptiale concerne 80 individus le 01/03/01 sur l'étang de Lavaud à Videix (87-Desa).

2 individus sont observés le 01/07/01 sur l'étang des Landes à Lussat (23-SaJC), date inhabituelle pour l'espèce.

Canard chipeau (*Anas strepera*)

- Les premiers oiseaux pour la migration post-nuptiale sont observés dès la mi-octobre :
 - un couple le 14/10/00 sur l'étang Laget à Mourioux-Vieilleville (23-SotJ),
 - 1 le 18/10/00 sur le barrage de Lavaud à Videix (87-SotJ),
 - 1 couple le 11/11/01 à l'étang des Bordes à Saint-Auvent (87-SotJ).

Durant l'hiver, les effectifs dépassent rarement la dizaine d'individus :

- 23 le 21/01/01 sur l'étang des Landes à Lussat (23-PalG),
- 43 le 25/12/01 à l'étang de Murat à Saint-Léger-Magnazeix (87-StaB).

Pour le passage de printemps, un maximum de 16 oiseaux est signalé le 01/03/02 sur l'étang des Landes à Lussat (23-GerK)

La reproduction de l'espèce est notée pour les deux périodes étudiées :

- 5 poussins le 20/06/01 sur l'étang des Landes à Lussat (23-VirA),
- 8 poussins le 29/07/02 sur l'étang des Landes à Lussat (23-SaJC).

Sarcelle d'hiver (*Anas crecca*)

● Ce petit anatidé est l'une des espèces que l'on rencontre le plus après le canard colvert (*Anas platyrhynchos*)

La migration postnuptiale s'étale d'août jusqu'à Octobre.

- 39 le 23/08/00 sur l'étang des Landes (23-AudA),
- 5 le 14/09/00 sur l'étang de Chabannes à Tarnac (19-AudA),
- 10 le 30/09/00 sur l'étang des Oussines à Saint-Merd-les-Oussines (19-GonC),
- 6 le 02/09/01 à l'étang de la Toueille à Grand-Bourg (23-SotJ).

Durant l'hiver, l'espèce est observée à l'unité sur de nombreux plan d'eau cependant certains sont très favorables à celle-ci :

- 129 le 23/12/00 sur l'étang des Landes à Lussat (23-AudA),
- 40 le 31/01/01 à l'étang des Maisons à Oradour-Saint-Genest (87-StaB),
- 85 le 01/02/01 à l'étang d'Héru à Saint-Léger-Magnazeix (87-GauR),
- 95 le 12/12/01 à l'étang de Murat à Saint-Léger-Magnazeix (87-AudA).

La migration prénuptiale s'étale jusqu'au moi d'avril. Durant la période de nidification, quelques couples sont observés à l'étang de Puymenier à Compreignac (87-SotJ), à l'étang des Bordes à Saint-Jouvent (87-SotJ) et à l'étang des Landes à Lussat. La nidification n'est prouvée que sur ce dernier avec l'observation de 6 jeunes non-volants le 20/07/01(23-AudA).



Sarcelle d'hiver / D. Grefeulle

Canard colvert (*Anas platyrhynchos*)

● L'espèce est extrêmement commune dans la région, et s'observe un peu partout : lac, étang rivière ou mare. Elle est présente tout au long de l'année.

C'est durant l'hiver que les groupes de colverts sont les plus nombreux :

- 500 le 20/12/01 sur le Lac de Saint-Pardoux à Saint-Pardoux (87-GauR),
- 500 le 25/12/01 sur l'étang de Murat à Saint-Léger-Magnazeix (87-StaB),
- 452 le 02/01/02 sur l'étang des Bordes à Saint-Jouvent (87-GauR).

Les premières preuves de nidification sont notées dès la fin mars :

21 œufs pondus par 2 femelles sont découverts le 27/03/01 au moulin de Tarn à Aix-sur-Vienne (87-PreP).

Canard pilet (*Anas acuta*)

● L'espèce n'est pas très commune dans notre région, seulement 60 citations pour la période étudiée.

Les premiers oiseaux sont observés à l'automne :

- 1 femelle le 25/10/00 sur l'étang des Landes à Lussat (23-AudA),
- un couple le 27/11/01 sur l'étang de Pinaud à Saint-Julien-le-Chatel (23-AudA).

L'espèce est peu observée durant l'hiver. La majorité des observations sont réalisées durant la migration prénuptiale :

- 7 le 01/03/01 sur le barrage de Lavaud à Videix (87-DesF),
- 29 en migration le 11/03/01 à Linard (87-HubP),
- 5 femelles et 3 mâles le 17/03/01 sur le lac de Neuvic (19-CNN) ,
- 2 femelles et 3 mâles le 23/02/02 sur l'étang des Bordes à Saint-Jouvent (87-SotJ),
- 25 individus le 03/03/02 sur l'étang des Landes à Lussat (23-SaJC),
- 29 individus le 27/03/02 à l'étang de Murat (87-LacB-NorT).

Les derniers oiseaux sont observés jusqu'au début du mois de mai.

Sarcelle d'été (*Anas querquedula*)

● Cette espèce est observée en Limousin presque exclusivement sur l'étang des Landes avec 67 citations sur 75 pour ce site.

La migration postnuptiale est constatée dès la mi-août.

- 6 individus le 26/08/00 sur l'étang des Landes à Lussat (23-AudA),
- 35 individus le 24/08/01 sur l'étang des Landes à Lussat (23-AudA). Effectif exceptionnel.

La migration s'étale jusqu'à la mi-octobre.

Un couple est observé le 24/01/01 à l'étang de Mardadoux à Saint-Martin-le-Vieux (87-PreP). Cette observation est la seule enregistrée durant l'hiver.

Le début du mois de mars annonce le retour de l'espèce dans la région :

- un couple le 1/03/01 sur l'étang des Landes à Lussat (23-AudA),
- 8 individus le 16/03/01 sur l'étang des Landes à Lussat (23-SaJC),
- 3 mâles et 1 femelle le 03/03/02 sur l'étang des Landes à Lussat (23-GueK et SaJC),
- 2 mâles au Grand-Etang d'Azat-le-Ris (LacB-NorT),
- 5 couples le 31/03/02 à l'étang de Cieux (87-BouH).

Une seule donnée de reproduction concerne une femelle accompagnée de 2 jeunes le 23/06/01 sur l'étang des Landes à Lussat (23-SaJC).

Canard souchet (*Anas clypeata*)

- La migration débute dès la mi-août .
 - 10 individus le 26/08/00 sur l'étang des Landes à Lussat (23-AudA),
 - 5 individus le 03/03/00 à l'étang de La Pougé à Saint-Auvent (87-MerC),
 - 16 individus le 17/08/01 sur l'étang des Landes (23-AudA),
 - 1 individu le 29/08/01 sur l'étang de Jonas à Ambazac (87-MerC),
 - 30 le 15/09/01 à l'étang des Landes (23-NorT).

Durant l'hiver, quelques oiseaux sont observés mais c'est au cours de la migration de printemps que l'espèce est le plus observée :

- 15 le 16/03/01 à l'étang d'Aigueperse à Saint-Bonnet-Briance (87-HubP),
- 23 le 16/03/01 à l'étang de La Pougé à Saint-Auvent (87-LabP),
- 53 le 03/03/02 sur l'étang des Landes à Lussat (23-SaJC),
- 30 le 03/03/02 et le 27/03/02 sur l'étang de Murat à St-Léger-Magnazeix (87-LabP-NorT).

L'espèce est présente généralement jusqu'au début du mois de mai. Quelques oiseaux sont observés durant tout l'été 01 sur l'étang des Landes à Lussat (23-AudA et SaJC). Aucune preuve de nidification certaine n'a été constatée sur la période étudiée.



Philippe Hubert

Nette rousse (*Netta rufina*)

- Un couple est observé du 03 au 31/03/2002 sur l'étang de Murat, commune de Saint-Léger-Magnazeix (87-LabP, SotJ et AudA). Un individu est également observé le 02/04/2002 sur l'étang des Landes à Lussat (23-LabB).

Fuligule milouin (*Aythya ferina*)

● Il s'agit du canard plongeur le plus commun en Limousin. Il est régulièrement observé sur les grands étangs de la région durant l'hiver.

Les premiers signes de mouvement sont notés à la fin du mois d'octobre :

- 5 mâles le 28/10/00 à l'étang de Cherchaud à Montgibaud (19-AudA),
- 1 femelle le 30/10/00 sur le barrage de la Mazelle à Limoges (87-SotJ),
- 1 couple le 27/10/01 sur l'étang de la Pêcherie à Saint-Sylvestre (87-SotJ).

Durant l'hiver, l'espèce est observée sur beaucoup d'étangs. Certains d'entre eux peuvent accueillir plus d'une centaine d'individus :

- 152 le 01/01/01 à l'étang de Lavaud à Videix (87-SotJ),
- 190 le 06/12/01 au Grand Etang d'Azat-le-Ris (87-AudA),
- 128 le 14/12/01 sur l'étang des Grands Champs à Gouzon (23-AudA).

Durant la période de reproduction, l'espèce est notée nicheuse sur l'étang des Landes et de la Tête de Bœuf à Lussat (23-AudA et SaJC), où plusieurs familles sont observées.

Fuligule à bec cerclé (*Aythya collaris*)

● C'est la deuxième mention de l'espèce pour la région. Comme pour la première mention, il s'agit d'un mâle présent sur l'étang des Landes. L'oiseau a été découvert le 19/11/2001 à l'étang des Landes, commune de Lussat (23-SauJ) dans une bande de Fuligules milouins. Il sera vu pendant un mois, faisant le bonheur de nombreux observateurs. Il sera noté pour la dernière fois le 18/12/2001 sur l'étang de Longchamps, commune de Gouzon (23-AudA). (donnée homologuée par le CHN)

Fuligule nyroca (*Aythya nyroca*)

● Un couple est observé les 11 et 12/05/2001 à l'étang des Landes, commune de Lussat (23-AudA). Cet espèce est rarement observée à une date aussi tardive en France, les 2 individus seront même observés en parade. Une femelle est observée sur le même site du 07 au 14/12/2001 (AudA et MerC).

Un mâle est observé le 12/12/2001 sur le Grand étang d'Azat-le-Ris (87-AudA).

Fuligule morillon (*Aythya fuligula*)

● Cette espèce n'est pas énormément observée en Limousin. Seulement 66 citations sur la période étudiée.

Les premiers individus sont observée généralement après la mi-novembre. C'est durant la période hivernale que l'espèce est le plus observé, principalement à l'unité :

- 3 femelles et 1 mâle le 30/01/01 à l'étang des Sagnes à Le Buis (87-SotJ),
- 5 femelles et 1 mâle le 18/12/01 sur l'étang des Landes à Lussat (23-AudA),
- 10 individus le 12/01/02 sur le Grand Etang d'Azat-le-Ris (87-CavP).

Le plus gros effectif est noté lors de la migration postnuptiale, le 13/03/02 avec 20 individus sur l'étang des Landes à Lussat (23-NauP).

Les derniers oiseaux sont vus au début du mois de mai, 4 mâles et 1 femelle le 11/05/01 sur l'étang des Landes à Lussat (23-AudA).

Fuligule milouinan (*Aythya marila*)

● Un immature est observé les 13 et 14/12/2001 à l'étang des Landes, commune de Lussat (23-AudA). C'est la seule observation pour la période étudiée.

Fuligule milouin (x *Nyroca*)

● Un oiseau hybride de Fuligule milouin et de Fuligule nyroca est observé du 29/11/2001 au 12/12/2001 sur le Grand Etang d'Azat-Le-Ris (87-AudA).

Macreuse noire (*Melanitta nigra*)

● Cet espèce est assez rare pour notre région. Un mâle est observé le 03/03/2001 sur l'étang de Lavaud, commune du Videix (87-DesF).

Macreuse brune (*Melanitta fusca*)

● Cet oiseau est peu observé en Limousin. Deux oiseaux seront observé dont un mâle, quelques heure le 14/12/2001 sur l'étang des Landes, commune de Lussat (23-AudA). Ces oiseaux sont arrivés en même temps que d'autres hivernants rares suite à un violent vent du Nord durant la nuit.

Garrot à œil d'or (*Bucephala clangula*)

● Une femelle est observée le 29/12/2000 à l'étang des Landes, commune de Lussat (23-TulY) et un mâle immature sur le même site du 13 au 14/12/2001 (AudA).

Un mâle est observé le 06/01/2001 sur l'étang de Fromental à Cieux (87-GauR).

Harle bièvre (*Mergus merganser*)

● C'est une espèce qui hiverne régulièrement en Limousin. Les premiers individus sont observés à la fin du mois de novembre :

- 1 femelle le 30/11/00 sur l'étang des Landes à Lussat (23-AudA),
- 5 le 21/01/01 sur le lac de Saint-Pardoux à Saint-Pardoux (87-SotJ).

Durant l'hiver, les observations proviennent principalement des plans d'eau des hauteurs limousines. Le maximum d'individus est vu le 10/02/02 avec 6 mâles et 5 femelles sur l'étang de Chabannes à Tarnac (19-SaJC).



Harle bièvre / D. Gréfeuille

Erismature rousse (*Oxyura jamaicensis*)

● Il s'agit de la première mention de cette espèce en Limousin. Une femelle est observée le 05/11/2001 sur l'étang des Landes, commune de Lussat (23-AudA). Cette espèce nord américaine introduite en Grande-Bretagne s'hybride avec l'Erismature à Tête Blanche. Un programme d'éradication de cette espèce a été mis en place. La brigade de l'ONCFS avertie de sa présence, n'a pu procéder au tir de cet oiseau qui n'était plus là le lendemain. (donnée homologuée par le CHN)

Bondrée apivore (*Pernis apivorus*)

● Hivernant en Afrique tropicale, la Bondrée apivore nous revient tard. Lors de la période considérée, la donnée la plus précoce est datée du 19/04/2002, avec un individu à Pradines (19-DohR). Les observations d'individus en migration pré-nuptiale culminent dans la première quinzaine de mai, et se terminent à la fin de ce mois. Elles concernent en général de faibles effectifs, souvent un seul individu, le maximum étant de 17 le 12/05/2001 à Lussat (23-AudA).

Comme à l'accoutumée, peu d'observations donnent des indices fiables de nidification, même si l'espèce est largement répandue en Limousin. La nidification est prouvée à Royère-de-Vassivière (23-LabG), avec 2 jeunes volants. La Bondrée apivore est également notée nicheuse probable en Haute-Vienne (3 données) et en Corrèze (1 donnée). Les premières parades sont observées le 20/04/2002 à Blond (87-CavP). Comportement de parade également sur un nid chargé mais vide, le 16/07/01 ; un mâle se pose, et "chante" ; tête inclinée vers le bas. Il a déposé un triton que la femelle vient prendre sur l'aire (19-Bassignac le Haut-NorT).

La majeure partie des citations a lieu lors de la migration postnuptiale, grâce au suivi de certains sites par quelques observateurs assidus. Le passage commence dès le début du mois d'août. Il culmine dans la dernière décade de ce mois et la première de septembre. D'importants groupes d'oiseaux en migration active peuvent être alors observés, comme ces 74 individus le 03/09/2000 à Meymac (19-LabG). Passé septembre, les données se font rares. La plus tardive est datée du 26/10/2001, avec 1 individu à l'étang des Landes, commune de Lussat (23-SaJC).



Milan noir (*Milvus migrans*)

Le Milan noir revient tôt de ses quartiers d'hiver africains. L'observation la plus précoce a lieu le 18/02/2001 à Cussac (87-RayA). Dès le début du mois de mars, l'espèce devient régulièrement observée sur tout le Limousin. Un faible nombre de données concerne des individus en migration active, la plupart étant du mois de mars, qui voit l'essentiel du passage prénuptial.

La reproduction est constatée sur 18 localités différentes, 8 en Corrèze, 7 en Haute-Vienne et 3 en Creuse. Les observations en période de reproduction montrent cependant que l'espèce est présente sur une grande partie de la région. La construction du nid a lieu dès le 11/03/2002 à Flavignac (87-Pral), et les premiers poussins sont observés dès le 19/05/2001, toujours à Flavignac (87-PreP) mais sur un autre site. La découverte d'un adulte et 2 poussins morts au nid en 2000 à Bassignac-le-Haut (19-NorT) fait penser à un empoisonnement. Des rassemblements allant jusqu'à 25 individus sont notés à l'étang des Landes (23), en mars 2002 (SaJC), juin 2002 (VirA) et juillet 2001 (AudA), ainsi que le 16/03/2002 dans les gorges de la Dordogne à Sérandon (19-BarJ).

Les premiers départs ont lieu au mois de juillet. Mais la migration postnuptiale étant peu suivie en plein été, le nombre d'individus observés en migration active est faible. A partir de la fin du mois d'août, les données se font plus rares. Notons l'observation d'un individu en migration le 20/10/2001 à Sauviat-sur-Vige (87-BarJ), date la plus tardive.

Milan royal (*Milvus milvus*)

Les premiers oiseaux en migration postnuptiale sont notés le 24/08/2000 et le 24/08/2001, avec respectivement 1 individu à Nexon (87-DumA) et 1 à Lussat (23-AudA). Il faut cependant attendre la mi-septembre pour que d'autres oiseaux en migration soient contactés. Le passage s'intensifie fin septembre, pour culminer dans la deuxième quinzaine d'octobre. Lors du traditionnel comptage simultané de la migration, le 22/10/2000, ce sont pas moins de 767 individus qui sont dénombrés (avec sans doute des oiseaux comptés plusieurs fois sur des sites différents), pour 24% des citations sur les deux années considérées ! Le passage est particulièrement marqué en Corrèze, avec un maximum de 188 Milans royaux à Ligniac (19-CNN), dont un groupe de 44, lors de ce comptage simultané. En Creuse, à Jalesches, ce même jour, NauP et NorT observent un individu juvénile porteur de marques colorées, et provenant de la région de Dresde (Allemagne). La migration postnuptiale décroît progressivement jusqu'à la mi-novembre. La date la plus tardive est le 22/12/2000, avec 5 individus en migration à Valiergues (19-GonJ).

Les données de Milans royaux hivernant en Limousin sont très peu nombreuses, et ne concernent que quelques individus localisés. Ainsi, lors de l'hiver 2001-2002, aucun Milan royal n'est signalé entre le 16/12/01 et le 31/01/02. Il serait intéressant de les rechercher, et ce dans les trois départements.

La migration pré-nuptiale donne lieu à nettement moins d'observations que la migration post-nuptiale. Elle débute dès le mois de février, avec 6 individus à Meilhards et 10 à Vars-sur-Roseix (19-CreD) le 03/02/2002. Elle culmine de mi-février à mi-mars, puis décroît jusqu'à début avril. Notons un groupe de 50 individus posés le 27/02/2001 à Aix-sur-Vienne (87-AudG). Le dernier individu en migration active est observé le 18/04/2001, également à Aix-sur-Vienne (87-PreP).

La nidification n'est prouvée qu'une seule fois lors de la période considérée. Un nid est trouvé le 24/04/2001 à Merlines (19-DouA). Les données en période de reproduction sont peu nombreuses, mais elles existent, et concernent les trois départements. L'espèce est donc à rechercher activement, dans les secteurs proches des populations auvergnates, mais également dans le reste de la région. Rappelons que cette espèce est en fort déclin dans le nord-est de la France, et qu'elle est à surveiller en priorité.

Carte de répartition des Milans royaux en période de reproduction (années 2001 et 2002).

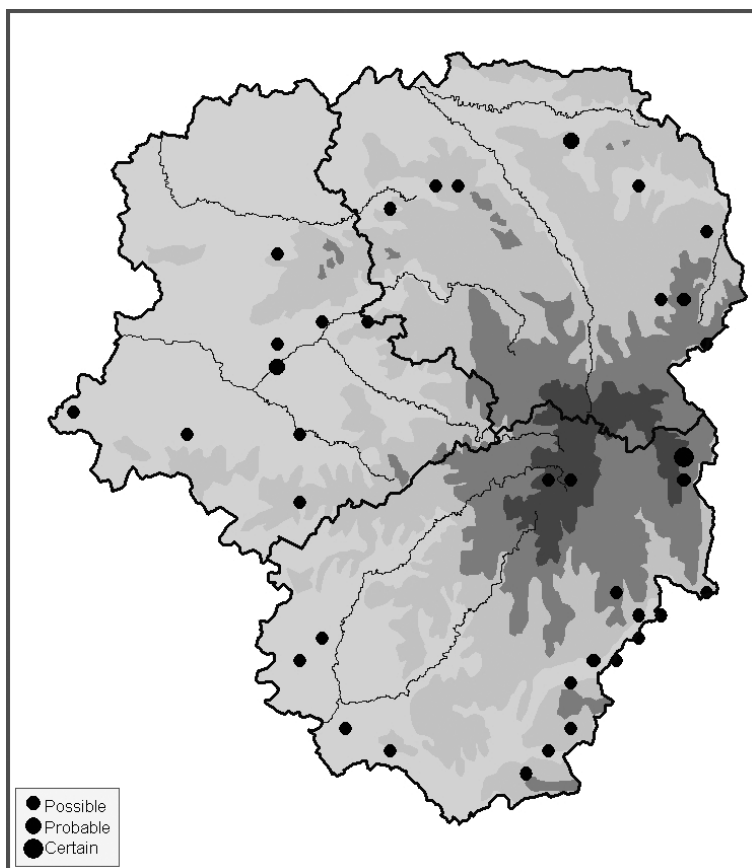

Pygargue à queue blanche (*Haliaeetus albicilla*)

● Un individu de premier hiver est observé le 18/12/2001 à l'étang des Landes, commune de Lussat (23-AudA), suite à une importante vague de froid. Posé sur la glace, il se nourrissait d'un ragondin. C'est la troisième mention pour le Limousin, et la deuxième pour l'étang des Landes.

Circaète Jean-le-blanc (*Circaetus gallicus*)

● Seules 4 données concernant des circaètes en migration active, toutes en période postnuptiale. La première est datée du 27/08/2000 à Flavignac (87-PreP), et la dernière du 17/09/2000 à Saint-Léger-la-Montagne (87-LabP). L'individu le plus tardif est observé le 23/09/2001 à Videix (87-SotJ). Les retours ont lieu au mois de mars, avec un individu dès le 09/03/2001 à Lanteuil (19-RenD). Les observations en période de reproduction sont réalisées principalement en Corrèze, mais aussi en Haute-Vienne pour certaines. Signalons les données suivantes :

- 2 dont 1 jeune volant le 25/08/2001 à Millevaches (19-LabG),
- 2 le 01/04/2002 puis toute une série d'observations au cours de ce mois à Viam (19-DouA),
- 1 couple en chasse le 20/04/2002 à la Tourbière de Pioffret, commune de Blond (87-CavP),
- 2 individus criant le 19/05/2002 à Bort-les-Orgues (19-VirA),
- Transport de proie le 12/07/01 à Saint-Martin-la-Méanne (19-NorT),
- Echec de nidification à Latronche en 2001 (19-NorT),
- A Soursac, un jeune à l'envol en 2000 et échec de nidification en 2001 (19-NorT),
- Nidification à Laval/Luzège en 2000, 2001 et 2002 (19-NorT),
- Nidification à Argenteat en 2002 (19-NorT).

Busard des roseaux (*Circus aeruginosus*)

● Les premiers migrateurs postnuptiaux sont observés en août. Notons 2 individus en migration active le 24/08/2001 à Flavignac (87-PreP). Celle-ci se poursuit en septembre et pendant une bonne partie du mois d'octobre. Des migrateurs sont observés jusqu'au 22/10/2000.

Quelques Busards des roseaux hivernent dans notre région, principalement dans le secteur de l'étang des Landes, commune de Lussat (23). Signalons ainsi 5 individus le 03/02/2001 sur cet étang (23-AudA).

La migration pré-nuptiale est peu sensible. Elle s'amorce dès février, avec un individu

en halte migratoire le 09/02/2002 à Saint-Auvent (87-DouA). Des migrateurs sont observés jusqu'en mai. Signalons 15 individus le 02/04/2002 à l'étang des Landes (23-LabB), l'effectif le plus important au cours de la période considérée.

La majeure partie des données en période de reproduction provient de l'étang des Landes. Des indices de reproduction certaine sont recueillis le 02/08/2001, un couple fréquentant le site depuis le début de la saison (23-AudA). C'est la deuxième année consécutive que le Busard des roseaux niche sur cet étang. Un couple est également observé le 15/06/2001 à Evaux-les-Bains (3-DubP). En 2002, la reproduction n'est pas prouvée en Limousin, même si l'espèce fréquente à nouveau l'étang des Landes. Ce secteur de la Creuse, qui accueille l'espèce tout au long de l'année, ne cumule pas moins de 50% des données limousines ! Un juvénile mélanique y est d'ailleurs noté les 23 et 24/08/2001 (23-AudA).

Busard Saint-Martin (*Circus cyaneus*)

15 individus sont contactés en migration active lors de la période postnuptiale. Un seul est signalé dès août, le 28/08/2000 à Aix/Vienne (87-PreP). Le dernier est observé le 11/11/2000 à Moissannes (87-BarJ).

Comme les années précédentes, le suivi des dortoirs vient compléter les observations en journée des Saint-Martin hivernant dans notre région (cf. tableau). Le maximum observé au dortoir est de 11 individus, le 13/12/2001 à l'étang des Landes, Lussat (23-AudA), et le 26/01/2002 sur la Lande de la Haute-Renaudie, commune de Bussière-Galant (87-PreP). Si ces suivis sont réalisés principalement en Haute-Vienne, des hivernants n'en sont pas moins présents dans les 3 départements.

Un seul individu est contacté en migration prénuptiale, le 07/03/2002 à Aix-sur-Vienne (87-PreP).

La reproduction est prouvée à Montrol-Senard (87-DouA) et à Verneuil-sur-Vienne (87-Bris) en 2001 ; à Javerdat (87-Autt) et à Dompierre-les-Eglises (87-LabG) en 2002. Des indices de reproduction sont notés ailleurs en Haute-Vienne, mais aucun en Corrèze et deux en Creuse : un couple à Saint-Maurice-la-Souterraine (23-Depa) le 04/04/2002 et un juvénile à Saint-Pierre-le-Bost en 2001 (23-NorT). Nul doute qu'en cherchant de manière plus approfondie, d'autres sites de nidification seraient découverts.

Suivi des dortoirs hivernaux de Busards Saint-Martin

Dept	Commune	Date	Effectif	Nbr de gris	Nbr de bruns	Observateur
87	Bussière-Boffy	20/10/00	1	0	1	DouA
87	Bussière-Boffy	2/12/00	1	1	0	DouA
87	Bussière-Boffy	16/12/00	1	1	0	DouA
87	Bussière-Boffy	26/01/01	1	1	0	DouA
87	Bussière-Boffy	10/02/01	1	1	0	DouA
87	Bussière-Boffy	21/10/01	3	3	0	DouA
87	Bussière-Boffy	16/11/01	4	2	2	DouA
87	Bussière-Boffy	14/12/01	1	1	0	DouA
87	Bussière-Boffy	12/01/02	1	1	0	DouA
87	Bussière-Boffy	22/02/02	3	2	1	DouA
87	Bussière-Galant	24/10/00	3	1	2	PreP
87	Bussière-Galant	20/01/01	9	4	5	PreP
87	Bussière-Galant	16/02/01	4	1	3	PreP
87	Bussière-Galant	19/10/01	3	2	1	PreP
87	Bussière-Galant	17/11/01	4	1	3	PreP
87	Bussière-Galant	15/12/01	8	3	5	PreP
87	Bussière-Galant	26/01/02	11	4	7	PreP
87	Bussière-Galant	9/02/02	7	3	4	PreP
87	Bussière-Galant	10/02/02	5	1	4	PreP
87	Bussière-Galant	9/03/02	6	3	3	PreP
87	Château-Chervix	24/11/00	4	4	0	GauR
87	Château-Chervix	16/12/00	3	2	1	MorS
87	Château-Chervix	13/01/01	5	3	2	NedS
87	Château-Chervix	26/01/01	6	5	1	CouR
87	Château-Chervix	17/02/01	6	3	3	NedS
87	Château-Chervix	10/03/01	9	7	2	SEPOL
87	Château-Chervix	10/10/01	1	1	0	NedS
87	Château-Chervix	10/11/01	2	1	1	NedS
87	Château-Chervix	16/11/01	5	3	2	GauR
87	Château-Chervix	14/12/01	5	3	2	GauR
87	Château-Chervix	12/01/02	5	3	1	NedS

Dept	Commune	Date	Effectif	Nbr de gris	Nbr de bruns	Observateur
87	Château-Chervix	23/02/02	7	5	2	NedS
87	Château-Chervix	24/02/02	4	3	1	TulY
87	Château-Chervix	2/03/02	5	4	1	NedS
87	Château-Chervix	8/03/02	4	2	2	NedS
87	Château-Chervix	10/03/02	4	2	2	NedS
87	Cieux	22/10/00	1	1	0	DesB
87	Cieux	3/12/00	3	3	0	DesB
87	Cieux	21/01/01	6	5	1	DesB
87	Cieux	8/02/01	9	6	3	DouA
87	Cieux	11/02/01	2	2	0	DouA
23	Lussat	13/12/01	11	6	5	AudA
23	Lussat	3/03/02	8	5	3	SaJC
23	St-Pierre/Bost	15/01/01	3		3	NorT
23	St-Pierre/Bost	18/03/01	4	1	3	NorT

Busard cendré (*Circus pygargus*)

Le nombre d'observations de ce busard est très faible. La quasi-totalité des données concerne des migrateurs, de fin août à mi-septembre et de mi-mars à mi-avril. Ces données sont réparties sur les trois départements. Un couple est observé le 15/06/2001 à Evaux-les-Bains (23-DubP), unique donnée permettant de suspecter la reproduction.

Autour des palombes (*Accipiter gentilis*)

Quelques migrateurs (5 au total) sont observés en période postnuptiale. Le premier est vu le 17/09/2000 au Mont Gargan, commune de Saint-Gilles-les-Forêts (87-AudA), et le dernier le 15/11/2001 à Saint-Priest-Taurion (87-StaB). Aucun indice de reproduction n'est relevé en 2001, mais l'abandon d'un site historique est constaté le 29/03/2001 à Montrol-Senard (87-DouA). En 2002, la reproduction est suspectée à Compreignac (87-SotJ), Saint-Sylvestre (87-LanJ), et prouvée le 03/04/2002 à Saint-Germain-Beaupré (23-BieJ), où un nid occupé est découvert, à Pionnat (3 jeunes à l'envol le 24/06/02) (23-NorT) et à Ladapeyre (nichée à l'envol le 17/06/02) (23-NorT).

Carte de répartition de l'Autour des palombes en période de reproduction (2001 et 2002).

Autour des palombes *Accipiter gentilis* (L.) (1/08/2000-31/07/2002)

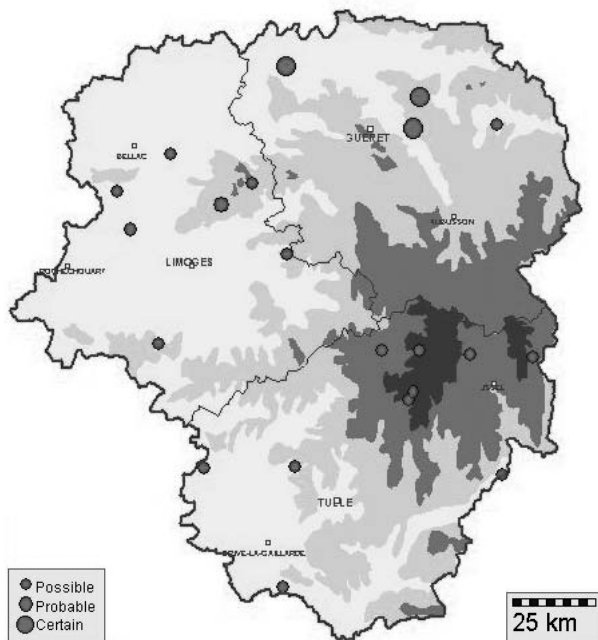

Epervier d'Europe (*Accipiter nisus*)

Comme chaque année, des migrateurs traversent notre région. Les 2 premiers sont observés le 29/08/2000 à Saint-Vaury (23-PerS), date relativement précoce. L'essentiel de la migration postnuptiale se déroule en octobre, mois qui cumule 83% des données d'oiseaux en migration active. Signalons un maximum de 8 individus en migration le 22/10/2000 à Meymac (19-AlbD). Les 2 derniers migrateurs sont observés le 11/11/2000 à Moissannes (87-BarJ). Seules 3 données font état de migrateurs prénuptiaux, toutes en Corrèze et dans la première quinzaine de mars. Les éperviers nichant en Limousin sont réputés sédentaires.

Concernant la reproduction, des nids sont découverts dès le 06/03/2001 à Rochechouart (87-DouA), la couvaison est constatée le 06/06/2001 à Châlus (87-CouC), et un nid contenant des poussins est encore noté le 08/08/2002 à Saint-Léger-la-Montagne (87-LanJ). La prédation est observée à plusieurs reprises. Elle concerne les espèces suivantes : Bergeronnette sp. (PreP), Linotte mélodieuse (CreD), Alouette des champs (DuGu), Bruant jaune (AudA), Etourneau sansonnet (LebF & VirA), Moineau domestique (RayA & ThoF), Tourterelle turque (RayA), Merle noir (DumA), Mésange sp. (DouA) ainsi que des passereaux en migration (DouA). Des conflits avec d'autres espèces, se traduisant parfois par des poursuites aériennes spectaculaires, sont également observées : Corneille noire (SotJ et al.), Faucon hobereau (PreP) et Faucon crécerelle (LanJ).

Buse variable (*Buteo buteo*)

Les premiers mouvements sont notés le 27/08/2000 à Boisseuil (87-AudA), avec un individu en migration active. La migration postnuptiale est nette de fin septembre à début novembre. Une migratrice tardive est encore observée le 08/12/2000 à Cieux (87-DouA). Citons un maximum de 17 individus le 22/10/2000 à Liginac (19-CNN). Les Buses variables nichant en Limousin, sédentaires, sont rejointes en hiver par des migratrices nordiques. La migration pré-nuptiale est peu marquée. Il faut cependant reconnaître que différencier des buses en migration de buses locales, parfois ensemble dans une même ascendance, s'avère difficile et demande beaucoup d'attention. Les premières sont notées dès le 01/02/2001, avec 11 individus à Vars-sur-Roseix (19-CreD). La dernière migratrice est observée le 23/04/2001 à Limoges (87-VirA).

Les parades nuptiales commencent dès l'hiver. L'effectif maximum est d'ailleurs signalé à l'occasion des parades, avec un total de 18 individus dans un même paysage le 03/03/2002 à La Roche-l'Abeille (87-DumA). Le premier nid occupé est découvert le 04/02/2001 à Montrol-Senard (87-DouA). Des jeunes non volants sont encore observés le 31/07/2002 à Chabignac (19-CreD), témoignant de l'étalement de la période de reproduction. La prédation par un mustélidé est constatée le 23/12/2000 à Arrênes (23-LanJ). Malheureusement, les causes de mortalité ne sont pas toujours "naturelles". Signalons ainsi, en partie grâce au travail du Centre de Soins de Verneuil-sur-Vienne (87), 11 Buses variables victimes de tirs. A l'instar des autres espèces de rapaces, la Buse variable est pourtant une espèce protégée...



Philippe Hubert

Buse pattue (*Buteo lagopus*)

Une Buse pattue, de deuxième hiver probable, est observée le 22/01/2001 à l'étang de la Pouge, commune de Saint-Auvent (87-Desa). Il s'agit de la seconde mention de cette espèce nordique en Limousin, la première remontant à l'hiver précédent, dans le même département.

Aigle botté (*Hieraaetus pennatus*)

● Cette espèce est peu observée, l'essentiel des données venant de Corrèze et notamment des Gorges de la Dordogne. Une seule vient de Creuse, avec un individu en migration active le 05/09/2000 à Saint-Vaury (23-PerS), ce qui constitue la date la plus tardive au cours de la période considérée. Également une seule donnée en Haute-Vienne, avec un individu le 10/03/2002 à Bussière-Boffy (87-DouA), ce qui constitue la date la plus précoce. Ces deux données sont d'ailleurs les seules concernant des individus en migration. L'espèce est nicheuse sur les communes de :

- Lapleau en 2001 et 2002 (19-NorT),
- Sérandon (échec en 2002) (19-NorT),
- Latronche en 2002 (19-NorT),
- Bassignac-le-Haut (un œuf abandonné le 16/07/01) (19-NorT),
- Servières-le-Château (deux aires avec juvéniles à l'envol en 2001 et en 2002) (19-NorT),
- Argentan et Monceaux-sur-Dordogne en 2002 (19-NorT),
- Et possible à Saint-Etienne-aux-Clos (19-NorT).

Balbuzard pêcheur (*Pandion haliaetus*)

● Un individu, migrateur précoce ou estivant, est noté dès le 27/07/2002 à l'étang des Landes, commune de Lussat (23-TeuJ). La migration postnuptiale démarre vraiment dans la dernière décade du mois d'août. Elle est nette durant tout le mois de septembre, puis plus faible en octobre. Les 2 derniers migrants sont observés le 01/11/2001 à Saint-Vaury (23-DubG).

L'hivernage est très rare en France continentale. Pourtant, 2 individus sont observés le 14 et 17/12/2000 à l'étang de Rouffignac, commune de Blanzac (87-DouA & BouM), de même qu'un individu le 22/12/2001 à Bazelat (23-MerC). Ces observations sont remarquables, et il sera fort intéressant de voir si elles se répètent dans les années à venir.

La migration prénuptiale débute à la mi-mars, le premier individu étant observé le 11/03/2001 à l'étang des Landes (23-AudA). Elle culmine immédiatement, et reste importante jusqu'à la mi-avril. Des individus sont notés jusqu'en mai, avec un dernier le 20/05/2001, à l'étang des Landes une fois de plus (23-PalG). L'espèce est souvent observée en halte migratoire sur les plans d'eau de la région (52% des citations en période de migration). Notons également l'intérêt des étangs de Lussat (23), qui sont concernés par 20% des citations totales au cours de la période considérée. Pour illustrer ceci, signalons un maximum de 3 individus observés le 01/04/2002 à l'étang des Landes (23-AudA).

Présence décadaire : nombre d'individus.

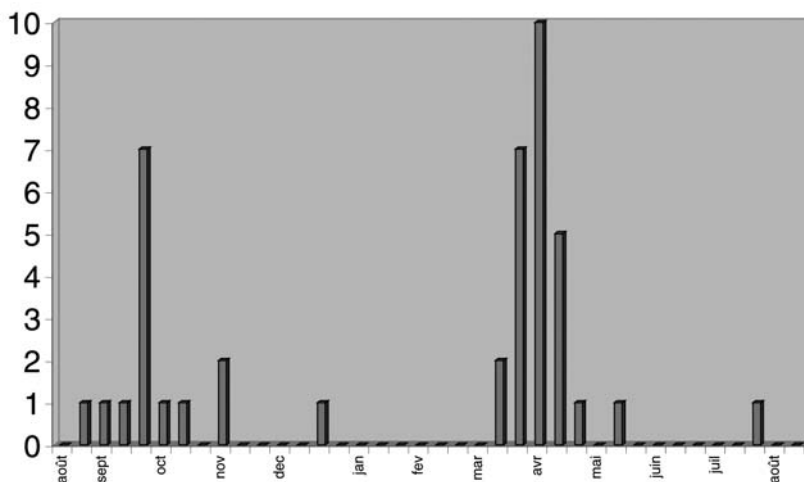

Citations du 16/08/01 au 16/08/2002.

Faucon crécerelle (*Falco tinnunculus*)

Le premier migrateur postnuptial est observé le 29/08/2000 à Saint-Vaury (23-PerS), date précoce pour l'espèce. 45 des 51 migrateurs contactés l'ont été au mois d'octobre, point culminant de la migration. Signalons ainsi 6 individus en migration active le 07/10/2001 à Moissannes (87-BarJ). Le dernier migrateur est observé le 06/11/2000 à St-Léger-la-Montagne (87-DouA). Aucun individu n'est contacté en migration prénuptiale. Les premiers accouplements sont observés le 25/02/2002 à Condat-sur-Vienne (87-FitV). Un nid occupé est découvert le 15/03/2002 à Mézières-sur-Issoire (87-DouA). Des nourrissages sont observés le 26/04/2001 et encore le 08/07/2001 pour un couple nichant à Limoges (87-VirA). 5 jeunes sont à l'envol le 27/07/2001 à Flavignac (87-Pral). Enfin, un jeune non émancipé est encore observé le 27/09/2000 à Ligniac (19-BlaL). Le 19/09/2000 à Aix/Vienne (87-PreP), un Faucon crécerelle, posé sur un piquet, échappe de justesse à une tentative de prédation réalisée par un Faucon pèlerin.

Faucon kobez (*Falco vespertinus*)

Un mâle est observé le 19/05/2002 à Tarnac (19-MerC), commune qui avait déjà accueilli l'espèce le 16/05/1998 (ViLO & BitT) et du 15 au 23/05/2000 (ViLO & GonJ). Cette observation intervient à une date classique pour l'espèce. Mentionnons un individu observé le 13/05/01 à moins de 2 km des limites de la creuse, en limite de Saint-Sauvier et Saint-Pierre-le-Bost (PalG).

Faucon émerillon (*Falco columbarius*)

● 16 des 17 individus contactés l'ont été au cours du mois d'octobre, qui correspond au pic de migration postnuptiale de l'espèce en France. Signalons notamment un total de 4 migrateurs dans la journée du 22/10/2000 aux Combes, commune de Saint-Léger-la-Montagne (87-GayJ), 2 le 29/10/2000 (LabG) et 2 le 28/10/2001 (LabG), toujours sur ce même site. Autres sites réguliers : Moissannes avec 1 individu le 02/10/2000, 1 le 05/11/2000, 1 le 07/10/2001 et 1 le 17/10/2001 (87-BarJ), et Flavignac avec 1 le 17/10/2001, 2 le 22/10/2001 et 1 le 26/10/2001 (87-PreP). Il n'y a pas de données hors période de migration postnuptiale.

Faucon hobereau (*Falco subbuteo*)

● Il faut attendre le 10/04/2002, où un individu est vu à Saint-Merd-les-Oussines (19-DouA), pour que les retours se généralisent. Cependant, aucun individu n'est observé en migration active lors de cette période prénuptiale.

La reproduction est constatée à Flavignac (87-PreP), Oradour-Saint-Genest (87-CavP), Veyrac (87-LamJ), Aixe-sur-Vienne, (87-PreP) La Meyze (87-SotJ & LabB) et Leyrat (23-NorT) en 2001 ; Oradour-Saint-Genest (87-CavP) et Nexon (87-LabB) en 2002. La reproduction n'est donc pas prouvée en Corrèze. Elle est fortement suspectée au Grand-Bourg (23-SotJ), où 3 juvéniles sont observés le 26/08/2000. Elle est également suspectée dans le secteur de l'étang des Landes, où des individus sont régulièrement observés en période de reproduction. Notons un nid encore occupé le 21/08/2001 à La Meyze (87-LabB). Le plus souvent, les nids de Corneille noire dans des chênes sont utilisés. La prédation sur les insectes et les hirondelles est régulièrement signalée, même si parfois ce sont les hirondelles qui "prennent en chasse" le Hobereau pour mieux se défendre.

La migration postnuptiale débute le 17/08/2000, avec un individu à Flavignac (87-PreP). Les individus notés en migration active se répartissent comme suit : 2 individus en août, 8 en septembre, et 8 en octobre. La date la plus tardive est le 23/10/2000, avec un individu encore présent à Aureil (87-CouR).

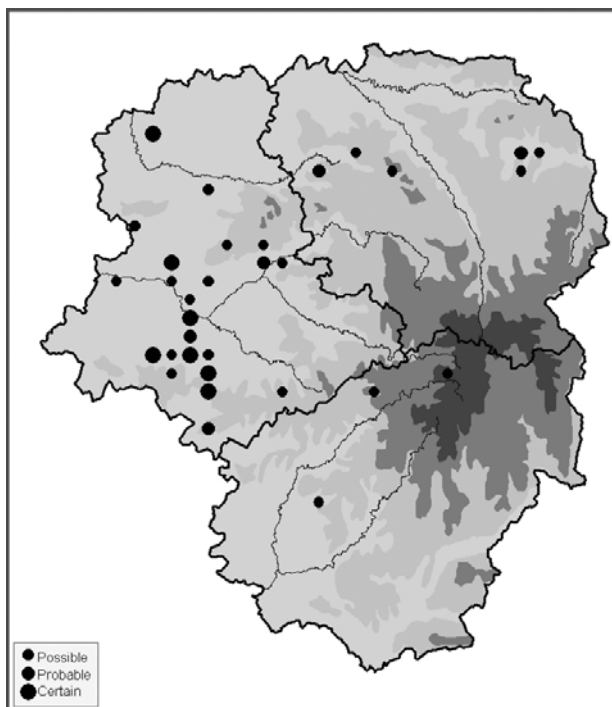

Faucon pèlerin (*Falco peregrinus*)

9 individus sont contactés en migration active, uniquement en période postnuptiale. Le 29/08/2000, un migrateur précoce est noté à Aix-sur-Vienne (87-PreP). Toutes les autres données de migrateurs sont du mois d'octobre. En 2001, la reproduction est prouvée sur 4 sites : 2 en Corrèze et 2 en Haute-Vienne. En 2002, l'effort de prospection est plus important et la reproduction est prouvée sur 18 sites, témoignant de la bonne santé des populations : 5 en Creuse, 10 en Corrèze et 3 en Haute-Vienne. A noter également, l'observation d'un couple le 31/07/2002 sur la cathédrale de Limoges (87-MerC). La prédation sur les proies suivantes est constatée : Pie bavarde (ArnL), Vanneau huppé (NedS), Tourterelle turque (PreP), Sarcelle d'hiver et Canard souchet (AudA). Enfin, terminons par l'observation d'un individu houspillant fortement une Bondrée apivore juvénile, qui y laissa quelques plumes, le 03/10/2000 à Liginiac (19-GonC).



Philippe Hubert

Carte de répartition du Faucon pèlerin en période de reproduction (2001 et 2002).

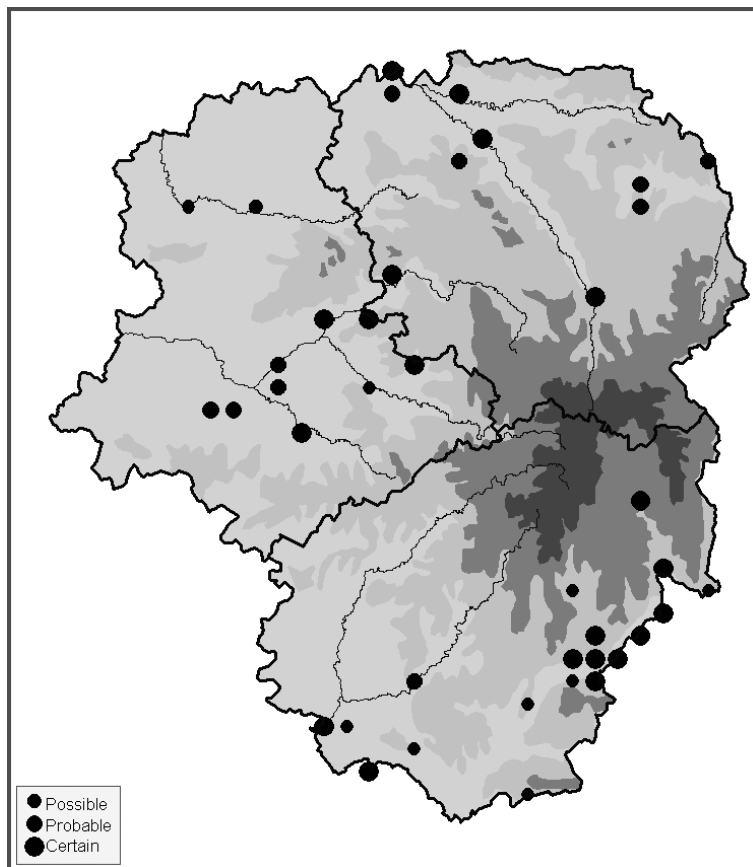

FAISANS ET PERDRIX PHASIANIDÉS

Perdrix rouge (*Alectoris rufa*)

Un couple est observé le 05/05/2001 à Cessagnet, Flavignac (87-PreP). C'est la seule nidification probable, issue des 60 citations, pour la période analysée. Il s'agit souvent d'individus issus des lâchers cynégétiques.

Perdrix grise (*Perdrix perdrix*)

• Un individu a été observé le 20/12/2000, sur la commune de Chamboret (87-LanJ), et deux oiseaux ont été contactés le 01/06/2002 à Corrèze (19-FauB). Il s'agit probablement d'oiseaux issus de lâchers cynégétiques.

Caille des blés (*Coturnix coturnix*)

• Le dernier mâle chanteur est entendu le 25/08/2000 à Flavignac (87-PreP) ; un individu est observé un an plus tard, le 25/08/2001 à Bramefan, Tarnac (19-LabG).

Le retour s'annonce par un chanteur le 13/05/2001 à la lande de Marcy, Saint-Merd-les-Oussines (19-SotJ) ; un oiseau est découvert blessé par prédation à une date précoce (origine cynégétique ?), le 25/03/2002 au bourg de Chaptelas, et est recueilli au centre de soins de Verneuil-sur-Vienne, 87. L'oiseau est mort le 26/06.

Un maximum de trois chanteurs simultanés sont entendus le 08/06/2001 à la lande de Marcy, Saint-Merd-les-Oussines (19-GonJ).

Estivante nicheuse, la Caille des blés est un oiseau discret. Aucune nidification probable ou certaine n'a été découverte au cours de la période analysée.

Faisan de Colchide (*Phasianus colchicus*)

• Cette espèce, observée tout au long de l'année (149 données sur la période analysée), fut introduite en Europe, probablement à l'époque romaine, et y a fait souche. Bon nombre de contacts correspondent à des individus issus de lâchers cynégétiques, et les populations naturelles limousines semblent avoir totalement disparu (une population est considérée comme naturelle si elle est composée d'au moins 50 individus sans apport d'oiseaux d'élevage depuis 5 ans).

Des œufs cassés attestant d'une reproduction certaine sont découverts le 14/06/2001 au Paradis, Saint-Martin-le-Vieux (87-PreP). Deux jeunes volants sont observés le 18/06/2002 au Moulin de Vienne, Aix-sur-Vienne par le même auteur, qui nous offre donc les deux seules mentions de nicheurs certains au cours de la période analysée.

Rôle d'eau (*Rallus aquaticus*)

● Sa présence est notée presque toute l'année en Limousin. En 2000, seulement 3 citations nous parviennent de l'étang des landes avec 2 individus le 17/09/2000 (23-CouR) et 1 citation pour la Corrèze avec 1 individu à Neuvis le 24/09/2000 (19-CNN). Alors qu'en 2001, 28 citations ont été réalisées sur 6 sites différents et 16 citations pour 7 sites en 2002. L'hivernage a été constaté à l'étang des Landes le 14/12/2001 avec 2 individus (23-AudA) et également au Grand Etang commune d'Azat-le-Ris le 06/12/2001 avec un individu (87-AudA). A partir de mars-avril, les observations s'intensifient :

- 1 individu le 23/03/2002 à l'étang des Landes (23-SaJC),
- 3 individus le 27/03/2002 à Chamboret (87-DohR),
- 2 individus le 09/04/2002 à l'étang neuf (19-LapM).

Plusieurs mâles chanteurs sont entendus, entre autres 1 individu le 18/04/2002 à l'étang du Vitrat (23-RogJ), 2 individus le 12/06/2002 à l'étang neuf (19-LapM) et un maximum de 10 mâles chanteurs différents le 02/06/2001 à l'étang des Landes (23-AudA).

Pour chaque département, une preuve certaine de nidification de l'espèce est notée. Elle débute avec un transport de matériaux le 30/03/2002 à l'étang de Cieux (87-BouH), 2 poussins observés le 28/07/2002 à l'étang du moulin du bourg (19-Defp) et 1 jeune non volant le 23/08/2001 à l'étang des Landes (23-AudA).

Rôle des genêts (*Crex crex*)

● Toujours très peu d'observations limousines pour cette espèce devenue vulnérable en Europe, et en déclin en France (Tucker & Heath ; Rocamora & Yeatman-Bertelot).

En période de migration postnuptiale (allant d'août à octobre), un individu chantait le 15/09/2000 et le 20/10/2000 à la Ferrière, Bussière-Galant (87-ChaJp).

En période de migration prénuptiale (allant de fin mars à début mai), un mâle chantait le 25/03/2001 à l'étang des Landes, Lussat (23-AudA), et un autre le 04/05/2001 aux Cars (87-VonP).

Gallinule poule-d'eau (*Gallinula chloropus*)

● Le maximum observé sur la période est de 50 individus (adultes + jeunes) le 24/08/01 à Lussat sur l'étang des Landes (23-AudA) puis 18 à Objat, sur l'étang du Moulin Neuf, le 09/12/01 (19-CeJe). Une femelle couve le 21/05/01 à Beynac (87-PreP). 6 jeunes sont observés à l'étang des Landes le 27/07/01 et encore 1 jeune juste né au même endroit (23-AudA). Notons un nid contenant 7 œufs le 12/06/02 à Lagraulière (19-LapM).

Foulque macroule (*Fulica atra*)

Pour la Foulque, le comptage hivernant en 2001 fut de 479 individus et de 826 en 2002, dont 549 foulques sur le " Grand Etang", commune d'Azat-le-Ris, (87-CavP) représentant à lui seul 66% des foulques hivernant en Limousin cette année là.

Une femelle couve le 01/04/02 à l'étang de la Serrerie (87-DumA). Des jeunes avec leurs parents le 03/05/01 à l'étang de Lavaud, (87-LanJ) et 6 poussins le 28/06/02 à l'étang des Landes (23-DupE).



Philippe Hubert

GRUES GRUIDÉS

Grue cendrée (*Grus grus*)

Elles nous arrivent le 24/09/00 à Saint-Gence avec 120 individus en 3 vols, (87-LebF) puis 3 272 oiseaux en 3 jours les 09-10-11 novembre et surtout 14 000 du 26/11 au 03/12 en Haute-Vienne et Creuse.

Avec la vague de froid, du 12/01/01 au 15/01/01, 25 647 individus descendent vers le SW à une date très tardive, puisque 2 jours plus tard, les premières Grues au nombre de 6 sont vues remontant vers le nord à Dun-le-Palestel (23-CoqM).

Le 19/02/01, 30 000 oiseaux remontent vers le nord. Du 01/03/01 au 20/03/01, on ne comptera pas une journée sans les Grues dans le ciel Limousin.

Une Grue est posée le 25/04/01 à Ambazac (87-Lan) et 1 oiseau est retrouvé blessé par du fil barbelé à une date tardive le 24/05/01 à Meymac (19-CenS).

Le retour se fait à une date précoce avec 1 oiseau à Saint-Sylvestre le 15/08/01, (87-BOUM) ; ensuite 29 Grues le 24/09/01 à Moissannes (87-Comp-AudA). 4 000 le 01/11/01 et 6 000 le 10/11/01 constituent le maximum en postnuptiale.

Le 16/01/02, à Maisonnais-sur-Tardoire, (87-RayA) 100 individus remontent vers le nord alors que 3 jours plus tard, 20 oiseaux descendent vers le SW à Rilhac-Rancon (87-VinM). 5 000 le 10/02/02 et 8 000 le 25/02 constituent le maximum en remontée.

La dernière est observée le 01/05/02 à l'étang des Landes, (23-SaJC) puis le 11/06/02 à Azat-Chatenet (23-PezP), une Grue traverse la route avec une aile brisée.

Outarde canepetière (*Tetrax tetrax*)

● Un individu a été observé en halte migratoire le 06/09/2000 à la Chapelle, Gouzon (23-Chal.). Cette donnée représente la quatrième mention de l'espèce en Limousin, et la première pour cette période de l'année.

HUÎTRIER HAEMATOPODIDÉS

Huîtrier pie (*Haematopus ostralegus*)

● Nous possédons deux données au cours de la période analysée. Il s'agit des troisième et quatrième mentions de l'espèce en Limousin ! En France, l'Huîtrier fréquente presque uniquement le littoral en migration, et sa présence dans les terres est rare mais régulière (P. J. Dubois & al.).

Un oiseau se nourrit dans un herbier le 18/03/2001 à l'étang de Murat, Saint-Méger-Magnazeix (87-LabP). Un groupe de trois Huîtriers survole le lac de Saint-Pardoux, Saint-Pardoux le 02/06/2002 (87-AgaO).

ECHASSES ET AVOCETTES RÉCURVIROSTRIDÉS

Echasse blanche (*Himantopus himantopus*)

● Nous ne possédons toujours que quelques rares données de migrateurs prénuptiaux isolés.

Pour 2001, un oiseau est présent le 18/03/2001, à Chirac-Bellevue (19-Club Nature de Neuviç). En 2002, l'espèce est mentionnée à trois reprises (le 19/04, 10/05 et 15/06) à l'étang des Landes, Lussat, (23-Dufl., HubP & VirA).

Avocette élégante (*Recurvirostra avosetta*)

● Nous ne possédons qu'une donnée de neuf individus, observés en halte migratoire prénuptiale (posés et en vol) le 11/06/2002 à l'étang des Bordes, Saint-Jouvent (87-HubP). Il s'agit probablement d'oiseaux retardataires issus de la deuxième vague de retour qui a lieu en moyenne dans la deuxième quinzaine du mois de mai en France, et qui est plus marquée dans l'est de la France, contrairement à la première vague, qui a lieu de février à début avril, et touche l'ouest du pays (P. J. Dubois & al.).

Oedicnème criard (*Burhinus oedicnemus*)

● Les premiers individus de retour de migration sont observés le 11/03/01 à Neuvic (19-GonJ) et à Azat-le-Ris (87-DohR) le 25/03/02. Passage nocturne à Guèret (23-NorT) le 20/04/01 à 0h30.

La nidification est possible à Jouac (87-CouR) avec 2 oiseaux le 17/04/01 et 3 le 23/04/02.

2 individus sont entendus le 13/08/01 à l'étang des Landes (23-DubG).

Une trentaine d'oiseaux en rassemblement postnuptial à Leyrat en septembre 2000 (23-NorT)?

Au moins 13 individus au même endroit en septembre 2001 (23-BarJ-NorT).

13 oiseaux en rassemblement postnuptial à Leyrat le 02/09/01 (23-BarJ).

PLUVIERS ET ALLIÉS *CHARADRIIDÉS*

Petit Gravelot (*Charadrius dubius*)

● **Migration postnuptiale :**

Les deux derniers individus sont vus le 28/09/2001 à l'étang de Lavaud, Videix (87-Desa). L'espèce, certainement par un manque d'observateurs, n'avait pas été observée l'année précédente en période postnuptiale après le 26/06/2000.

Un maximum de trois oiseaux ont été contactés le 09/09/2001 à l'étang du Mas-Féty, Moissannes (87-BarJ).

Migration pré-nuptiale :

Les retours de l'espèce ont traditionnellement lieu début mars. Un oiseau a été observé le 15/03/2001 au lac de Neuvic, Neuvic (19-CNN). Le même jour, deux oiseaux sont posés à l'étang des Bordes, Saint-Jouvent (87-SotJ). L'année suivante, un oiseau est observé le 11/03/2002 au même endroit par le même observateur.

Jusqu'à 10 individus ont été contactés le 16/03/2001 à Liginac (19-GonJ), et huit le 30/03/2002 à l'étang des Landes, Lussat (23-HubP), et également huit le 12/05/2002 sur le même étang (23-BayA).

Nidification :

En 2001, nous possédons deux données de nidification certaine et également deux données de nicheurs probable. Un couple nicheur certain a été observé dès le 27/05/2001, puis deux poussins ont été découverts le 21/06/2001, à Liginac (19-GonJ). Un couple nicheur et un poussin ont été observés le 14/07/2001 à Saint-Germain-les-Belles (87-TulY).

En 2002, le Petit Gravelot a niché à la lande de Saint-Laurent, la Roche-l'Abeille où un couple a été observé dès le 04/05/2002, puis un poussin le 01/06/2002 (87-DumA). Il est probable qu'un couple se soit reproduit à l'étang des Landes, Lussat (observations répétées d'individus alarmant).

Grand Gravelot (*Charadrius hiaticula*)

● Sur la période analysée, les observations de cette espèce migratrice sont aussi abondantes au printemps qu'en automne (respectivement 11 et 11 données).

Migration postnuptiale :

La migration est lancée avec deux individus le 19/09/2001 à l'étang du Mas-Féty, Moissannes (87-BarJ), et un le 18/07/2002 à l'étang des Landes, Lussat (23-VirA).

La dernière donnée de l'année 2000 fait état d'un oiseau le 03/10/2000 au lac de Vassivière, Royère-de-Vassivière (87-AudA). Quatre oiseaux sont encore observés le 08/10/2001 à l'étang de Lavaud, Videix (87-SotJ).

Un maximum de six individus sont comptabilisés le 23/09/2001 à l'étang de Lavaud, Videix (87-SotJ).

Migration pré-nuptiale :

Le premier individu est vu le 18/04/2001 à Menteix, Bujaleuf (87-LabG), et deux autres sont notés le 20/03/2002 à l'étang des Bordes, Saint-Jouvent (87-SotJ).

L'individu le plus tardif passe le 05/06/2001 à l'étang de Murat, Saint-Méger-Magnazeix (87-StaB), et huit Grands Gravelots sont posés le 19/05/2002 à l'étang des Landes, Lussat, (23-SauJ).



Philippe Hubert

Pluvier doré (*Pluvialis apricaria*)

- Le pluvier doré est observé en migration d'octobre à avril.

Voici les observations de la migration prénuptiale,

- Le 17/02/02, 3 oiseaux à Vareilles (23-MerC)
- Le 26/02/02, 11 posés à Saint-Martin-le-Vieux (87-PréP)
- Le 28/02/02, un vol de 70 à Flavignac (87-PréP)
- Le 09/03/02, un vol de 13 individus à Eynanças sur la commune de Flavignac (87-PréP) en direction Nord-Ouest
- Le 12/03/01, un vol de 40 individus allant vers le Nord-Ouest à Aix-sur-Vienne (87-PréP)
- Le 10/04/01, c'est 50 individus en vol qui sont observés à Droux (87-DouA)
- Le 17/04/01, 4 pluviers dorés sont vus à l'étang des Landes (23-LabP)

Pour la migration postnuptiale, voilà les données recueillies,

- Le 17/10/01, 7 oiseaux à Flavignac, lieu dit "Cessaguet", (87-PréP)
- Le 05/11/01, 1 posé à l'étang des Landes (23-AudA)
- Le 10/11/01, 10 individus notés à Peyrilhac près de l'étang de Chavagnac (87-BouP)
- Le 16/12/00, 1 posé dans un champ près de Flavignac (87-PréP)
- Le 23/12/00, 2 posés à l'étang des Landes (23-AudA)

Pluvier argenté (*Pluvialis squatarola*)

- Peu d'observations pour cette espèce. 2 oiseaux observés le 25/05/02 à l'étang des Landes (23-Desa et DubG). Ces oiseaux crient et sont en queue d'étang, à priori un couple en plumage nuptial mais qui, ne nous y trompons pas, sont en migration et remontent vers le nord. Un autre oiseau est vu cinq jours plus tard, le 31/05/01, au même endroit (23-SaJC).

Vanneau huppé (*Vanellus vanellus*)

- En France, l'espèce niche surtout dans les deux tiers nord du pays, et le Limousin se situe en limite sud de cette aire principale de nidification. A l'image de la France, nicheurs et hivernants y sont en déclin (diminution en France de 20 à 50% depuis les années 1970, Rocamora & Yeatman-Bertelot).

Passages postnuptiaux :

Environ 30 oiseaux sont en halte migratoire le 09/10/2000 à Limoges (87-BusR), et les premiers vols sont notés le 26/10/2001 à Flavignac (87-PréP). Les passages d'individus nordiques et orientaux ont essentiellement lieu en novembre et décembre : 60 oiseaux le 11/11/2000 et 180 en vol vers le sud-ouest le 16/12/2000 à Flavignac (87-PréP).

Hivernage :

Les rassemblements d'hivernants sont observés de la mi-novembre à février, avec des regroupements souvent importants (supérieurs à 100) : un maximum de 800 individus le 01/01/2001 à Jouac et le 01/02/2001 à Lussac-les-Eglises (87-GauR).

Des mouvements migratoires hivernaux sont observés en décembre : 180 oiseaux le 16/12/2000 à Flavignac (87-PreP), et au total plusieurs milliers autour de la mi-décembre 2001, dont un vol de 610 le 14/12/2001 à l'étang des Landes, Lussat (23-AudA).

Passages prénuptiaux :

Les premières observations de passages migratoires démarrent par l'observation de 13 Vanneaux huppés le 05/02/2001 à Aix-sur-Vienne (87-PreP), et 135 le 10/02/2002 à Flavignac (87-PreP).

Les passages les plus marqués ont lieu autour de la troisième décade de février, avec un total de 18 vols composés de 100 à 300 individus au cours de la troisième décade de février 2001, et 16 vols de 100 à 1000 Vanneaux pour la même période en 2002.

Les passages réguliers se terminent par l'observation de 100 oiseaux le 07/03/2001 à Meyssac (19-ZucM), et de quatre le 23/03/2002 à Aix-sur-Vienne (87-PreP).

Notons l'observation d'un maximum d'environ 1000 Vanneaux en halte le 18/02/2001 à l'étang de Lavaud, Videix (87-SotJ), et le même nombre, posés dans un pré le 22/02/2001 à Châlus (87-CouC), et 300 le 17/02/2002 à l'étang des Landes, Lussat (23-CoqM).

Nidification :

Aucune nidification certaine n'est observée en 2001, mais quatre nidifications probables : trois couples paraden le 05/04/2001 à Bessines-sur-Gartempe (87-GonJ), un couple parade le 23/04/2001 à Javerdat (87-SudJ), et 3 individus alarment le 13/05/2001 à l'étang du Diable, Saint-Merd-les-Oussines (23-SauJ), et 4 couples alarment le 29/05/01 à La Mazère, Boussac-Bourg (23-NorT).

Des juvéniles et des adultes sont observés le 13/06/2002 à Dompierre-les-Eglises (87-LabG).

Nicheurs probables : quatre individus sont observés le 20/05/2002 à l'étang du Diable, Saint-Merd-les-Oussines (23-VirA), un couple à Saint-Germain-Beaupré (23-DubG), un autre à Oradour-Saint-Genest (87-LabG). L'espèce semble avoir niché à l'étang des Landes, où des contacts répétés ont eu lieu tout au long de la période de reproduction d'avril à juin, 3 couplent paraden et alarment le 29/03/02 à Boussac-Bourg (23-NorT). Notons neuf individus observés se querellant le 01 puis le 10/05/2002 (23-SauJ & HubP).

Des rassemblements postnuptiaux ont lieu dès le 23/06/2001 et également le 23/06/2002, avec respectivement 10 et 43 Vanneaux à l'étang des Landes, Lussat (23-SauJ).

Bécasseau maubèche (*Calidris canutus*)

● Les 4 citations viennent toutes de l'étang des landes sur la commune de Lussat, (23) et concernent à chaque fois 1 oiseau.

- Le 09/09/00 (AudA),
- Le 12/02/00 en plumage nuptial (VerA),
- Le 12/05/02 (BayA),
- Le 19/05/02 (SaJC).

Bécasseau sanderling (*Calidris alba*)

● Un jeune en migration postnuptiale est noté le 29/09/00 au Lac de Neuvis (19-GonJ).

Les autres citations concernent la remontée :

- 1 individu le 08/04/01 au Lac de Neuvis (19-Puec),
- 5 individus le 30/04/01 dont 1 en plumage nuptial à l'étang des Landes (23-AudA).

Bécasseau minute (*Calidris minuta*)

● Toutes les données ne concernent que la migration postnuptiale.

- 4 individus à Moissannes du 19/09/01 au 24/09/01 (87-BarJ),
- Maximum de 14 individus à Saint-Auvent du 21/09/01 au 04/10/01 (87-MerC et al),
- Maximum de 14 individus à l'étang de Lavaud du 23/09/01 au 08/10/01 (87-SotJ et al),
- 4 individus les 29 et 30/11/00 à l'étang des Landes (23-PaIG et al).

Bécasseau de temminck (*Calidris temminckii*)

● Espèce rare en Limousin observée deux fois dans la période à l'étang des Landes. (23)

- 09/09/00 (AudA),
- 18/04/02 (MerC).

Bécasseau cocorli (*Calidris ferruginea*)

● Deux individus en migration postnuptiale :

- 27/07/01 à l'étang des landes (23-AudA),
- 28/09/01 à l'étang de Lavaud (87-Desa).

Un individu en migration prénuptiale :

- du 10/05/02 au 19/05/02 à l'étang des Landes (23-HubP-DubG).

Bécasseau variable (*Calidris alpina*)

● La donnée la plus précoce en migration prénuptiale nous vient de l'étang des Landes le 11/03/01 avec 3 individus (23-AudA) et la plus tardive le 12/05/02 au même endroit avec 2 individus.

Dès le 26/08/01, 8 individus sont vus en migration postnuptiale à l'étang de Lavaud (87-SotJ).

Donnée la plus tardive : le 25/10/00 à l'étang des Landes (23-AudA).

Combattant varié (*Philomachus pugnax*)

● Donnée la plus précoce en migration postnuptiale : 2 individus le 07/07/01 à l'étang des Landes (23-AudA), et la plus tardive au même endroit le 13/10/01 avec 1 seul oiseau (AudA). Maximum observé à la descente pendant la période : 17 oiseaux toujours à l'étang des Landes le 02/08/01 (AudA).

Les premiers oiseaux en migration prénuptiale sont observés le 03/03/02, toujours sur l'étang des Landes (23-SaJC) (2 individus).

Les derniers le 31/05/02 au même endroit : 1 seul oiseau (SaJC). Maximum observé à la descente : 62 individus le 30/03/02 et le 01/04/02 à l'étang des Landes (23-HubP AudA).

Bécassine sourde (*Lymnocyrtus minimus*)

● Jamais les Bécassines sourdes n'avaient été autant suivies en Limousin.

Moissannes est la commune où elle aura été le mieux suivie lors de l'hivernage 2000/2001 : elle est observée du 19/10/00 au 05/03/01 (87-AudA-BarJ). Puis l'hiver 2001, le 20/09/01 (BarJ).

Elles seront vues également sur les communes de Saint-Pardoux (87-SotJ), Blond (87-HubP), Lussat (23-AudA), avec la donnée la plus tardive le 18/04/02 (MerC), Saint-Auvent (87-VirA), et Bonnefond (19-GueK).

Bécassine des marais (*Gallinago gallinago*)

● Les premières sont vues dès le 12/07/02 à l'étang des Landes avec 1 oiseau (23-SaJC).

Les dernières le 09/05/02 toujours au même endroit (23-DubG).

Le maximum observé sur la période est de 73 individus le 25/10/00 à l'étang des Landes, (23-AudA) et de 80 individus le 02/12/01 à Coussac-Bonneval sur l'étang de la Serrerie (87-AudA).

Bécasse des bois (*Scolopax rusticola*)

● Sur ces 2 années, les premières sont vues le 19/10/00 à Saint-Vaury (23-LefP) et le 07/10/ 01 à Saint-Léger-la-Montagne (87-PreP).

Premier chant le 19/04/01 à Saint-Germain-Lavalops (19-DouA) et le 30/03/02 à Meymac (19-SaJC).

Aucune preuve de nidification, mais les oiseaux contactés en mai et juin sont sûrement des nicheurs

Barge à queue noire (*Limosa limosa*)

● L'espèce n'est observée que sur l'étang des Landes (23).

La citation la plus précoce date du 12/02/02, (VerA) et la dernière en remontée, du 12/05/02, (BayA) et ne concerne à chaque fois que 1 à 3 individus.

Deux citations pour la migration postnuptiale : 10 oiseaux le 05/07/02 (HenE) et 6 le 26/07/02 (DubG).



Philippe Hubert

Barge rousse (*Limosa lapponica*)

● Deux citations pour la période, toutes observées lors de la remontée et au même endroit à l'étang des Landes (23), c'est vrai que cette espèce n'est pas courante en Limousin.

- 8 le 23/03/02 (CouR),
- 1 le 01/05/02 SaJC).

Courlis corlieu (*Numenius phaeopus*)

● Comme son homologue cendré, le courlis corlieu, plus rare, est vu exclusivement à l'étang des Landes.

Le 12/02/02, 2 individus (23-VerA).

On peut penser, encore faut-il être prudent en ornithologie, que le même individu est le fruit des observations qui suivent :

Le 18 et 24/04/02, 1 individu posé (23-MerC)

Le 01/05/02, 1 posé également (23-SaJC)

Le 07/05/02, 1 oiseau (23-MerC)

Le 09/05/02, 1 oiseau se pose en queue d'étang (23-DubG)

Courlis cendré (*Numenius arquata*)

Le courlis cendré, pour cette période, est essentiellement observé à l'étang des Landes (90 % des observations) sur la commune de Lussat dans le bassin de Gouzon. Une seule donnée pour l'an 2000, le 03/09/00 où l'on note 2 individus (23-PerS). Le 11/03/01, 1 posé (23-AudA), le 31/03/01, 1 individu en vol (23-DesN et AudA), un autre le 01/07/01 (23-SaJC), 1 encore en vol le 17/08/01 (23-AudA), et un en vol également le 4/11/01 (23-SaJC) ainsi qu'un le 22/06/02. (23-RobS) on constate que sur l'étang des Landes, l'oiseau est observé presque toute l'année mais il s'agit toujours d'individu isolé.

Une seule donnée avec plusieurs individus concerne l'étang de Murat : 12 oiseaux le 05/06/01 (87-StaB).

Chevalier arlequin (*Tringa erythropus*)

Toutes les données concernent la migration prénuptiale et toujours à l'étang des Landes (23).

- 7 le 29/04/01 (AudA),
- 1 le 29/03/02 (SaJC),
- 6 le 01/05/02 (SaJC).

Chevalier gambette (*Tringa totanus*)

La donnée la plus précoce pour la période est le 03/03/01 à l'étang des Landes et concerne 7 oiseaux (23-BouH). La plus tardive en remontée le 02/06/01, toujours à l'étang des Landes (23-AudA). Le maximum observé lors de la période est de 41 individus au même endroit le 24/03/02 (23-VirA-SaJC).

Les premiers individus en migration postnuptiale arrivent le 23/06/02, étang des Landes (23-SaJC) et on comptabilise seulement 6 citations ; la dernière avec 6 individus le 27/07/02 à l'étang de la Pougé (87-BusR).



Philippe Hubert

Chevalier stagnatille (*Tringa stagnatilis*)

- Il s'agit de la deuxième mention Limousine.
1 individu le 25/05/02 à l'étang des Landes (23-DubG).

Chevalier aboyeur (*Tringa nebularia*)

● Une arrivée précoce le 12/02/02 à l'étang des Landes et qui concerne 2 oiseaux, (23-VerA) il faudra ensuite attendre le mois d'avril. La dernière en remontée le 02/06/01, toujours à l'étang des Landes (23-AudA). Le maximum observé est de 41 individus le 28/04/02 à l'étang des Bordes (87-SotJ).

Première observation à la descente le 03/08/02 à l'étang des Landes, (23-BusR) et dernière le 11/10/01 à l'étang de Lavaud (87-AudA). Le maximum observé à la migration postnuptiale est de 9 individus le 03/09/00 à l'étang de Lavaud (87-SotJ).

Chevalier culblanc (*Tringa ochropus*)

● Fin février, début mars nous revient le Chevalier culblanc.

Fin mai sont vus les derniers individus remontant vers le nord : 2 le 24/05/01 à l'étang des Bordes (87-DesN).

Quelques beaux groupes sont vus :

- 7 du 14/03/01 au 15/04/01 à l'étang des Bordes (87-SotJ),

- 8 le 28/03/02 à l'étang des Bordes (87-SotJ),

- 10 le 01/04/02 à l'étang de la Chapelle-Saint-Martial (23-AudA)

- 20 le 18/04/02 à l'étang des Landes (23-MerC),

- 15 le 09/05/02 à l'étang des Landes (23-DubG).



Philippe Hubert

Dès le 09/06/02, les premiers individus en migration postnuptiale au nombre de 4 sont vus à la station d'épuration de Ségonzac (19-GauR).

La migration continue jusqu'à fin octobre.

Ensuite les hivernants s'installent :

- 12 individus hivernant pour 2000/2001 dont 6 à Azat-le-Ris sur l'étang Boutilly (87-LabG),

- 12 individus hivernant pour 2001/2002 dont 4 à Saint-Martin-le-Mault à l'étang de la Mazère (87-CouR).

Chevalier sylvain (*Tringa glareola*)

● La donnée la plus précoce en migration prénuptiale nous vient de l'étang des Landes le 23/03/02, (23-CouR) celle-ci dure jusqu'au 20/05/01 au même endroit (23-PaiG). Maximum observé pour la période de 11 individus le 11/05/02 à l'étang des Landes (23-HubP).

Il nous revient le 13/07/01 à l'étang des Landes (23-AudA).

La donnée la plus tardive pour la période le 17/09/00 concerne le même endroit (23-CouR).

Le maximum à la descente est de 14 individus le 26/07/01 (23-AudA).

Chevalier guignette (*Actitis hypoleucos*)

● Pour l'année 2000, le dernier de la saison est observé à Aix-sur-Vienne le 08/11, (87-PreP) et le 03/11 pour 2001 à Le Grand-Bourg (23-DubG).

L'hivernage en 2000, concerne 2 individus à Meuzac sur l'étang de Forge-Neuve (87-AudA-PreP) et Mailhac-sur-Benaize sur l'étang de Mondon (87-StaB) et 3 individus pour 2001, 1 oiseau à l'étang des Combettes, commune de Thouron, (87-CoqM-GayJ) et 2 à l'étang de Boutilly (87-GueK).

La donnée la plus précoce pour la remontée nous vient de Saint-Victorien le 12/03/01 (87-LabP).

Les derniers sont vus le 03/06/01 à l'étang de la Ramade, (23-MerC) et le 14/06/02 à Maison-Neuve de Dournazac (87-CouC).

Peu de temps sépare les deux migrations et dès le 11/07 à l'étang des Litres, commune de Sauviat-sur-Vige est vu le premier individu pour 2001, (87-BarJ) et le 06/07 à l'étang de la Pouge pour 2002 (87-EyrO).

Le maximum observé sur la période fut de 30 individus le 22/04/01 sur l'étang de Sivergnat (87-LabG).

Tournepierre à collier (*Arenaria interpres*)

● Espèce rare en Limousin.

12 individus en plumage nuptial le 30/04/01 à l'étang des Landes (23-AudA).

Mouette sp. (*Larus sp*)

● Parmi les mouettes qui n'ont pu être identifiées avec certitude durant ces 2 années et qui concernent 24 individus en tout il faut noter un groupe de 10 le 13/04/01 en migration active rampante à Leycuras (87-Saint-Germain-les-Belles-MorS) et 1 immature le 30/04/01 posé sur le stade d'Aixe-sur-Vienne (87-PreP).

Mouette mélanocéphale (*Larus melanocephalus*)

● 7 données concernant 12 individus sont répertoriés dans la centrale, toutes provenant de l'étang des Landes à Lussat (23) :

- 1 individu en plumage nuptial le 28/03/01 (AudA),
- 5 individus les 29 et 30/04/01 (AudA),
- la seule mention postnuptiale concerne 1 individu observé le 13/10/01 (AudA),
- 3 le 22/03/02 (CouR),
- 2 le 01/05/02 (SauJ).

Mouette pygmée (*Larus minutus*)

● Les seules observations de cette fin d'année 2000 ont toutes été faites le 09/11 avec 1 individu en plumage nuptial à l'étang de Tête de Bœuf (23-AudA) et 4 individus dont 1 immature à l'étang des Landes (23-AudA).

En 2001, la seule donnée d'hivernage concerne un immature qui sera observé plusieurs fois entre le 05/01 et le 20/01 au lac de Saint-Pardoux (87-AgaO et SotJ). 10 individus sont notés en migration prénuptiale les 29 et 30/04 à l'étang des Landes (23-AudA). C'est également à l'étang des Landes (23) que toutes les observations de la migration postnuptiale sont réalisées :

- 1 juvénile le 23/08 (AudA),
- 3 juvéniles le 24/08 (AudA),
- 9 oiseaux le 01/09 (DubG),
- 1 oiseau le 24/09 (DumA).

La fin de l'année 2001 est marquée par 2 observations : 1 individu le 11/11 au lac de Saint-Pardoux (87-AgaO) et 3 le 02/12 à l'étang des Landes (23-LanJ).

En 2002 lors de la migration prénuptiale, seuls 8 individus dont 2 immatures seront vus le 18/04 à l'étang des Landes (23-MerC).

Mouette rieuse (*Larus ridibundus*)

En 2000, la migration postnuptiale débute le 26/08 avec 1 individu observé à l'étang des Landes (23-AudA) et se termine le 19/11 avec 12 oiseaux en vol sur la Vienne à Aix-sur-Vienne (87-LabP). Ce sont près de 60 mouettes qui seront observées durant cette période.

L'hiver 2000/2001 ne fournira que 8 mentions dont 3 individus sur le lac de Neuvic (19-GonJ) et 2 autres le même jour sur le lac de Saint-Pardoux (87-LanJ).

La migration pré-nuptiale de 2001 commence fin février avec 1 individu le 23 sur les bords de Vienne à Limoges (87-ArnL) et 3 en vol le 24 en direction du nord-ouest à Flavignac (87-PreP). Elle se poursuit jusqu'à fin avril avec plusieurs groupes observés :

- 26 le 11/03 à l'étang des Landes (23-AudA),
- 61 le 12/03 au moulin de Tarn à Aix-sur-Vienne (87-PreP),
- 20 le 18/03 à l'étang de Lavaud à Videix (87-SotJ),
- 90 le 13/04 à l'étang des Landes (23-AudA) où des individus commencent à stationner.
- etc...

Le 21/04 ce sont 120 individus qui sont comptabilisés à l'étang des Landes (23-SEPOL) et le 29/04 les premiers accouplements et les premières constructions de nid sont observés (AudA). Le 30/04 sera le jour où le maximum d'individus sera comptabilisé avec 168 mouettes. Le 02/06 trois nids avec 3 œufs chacun et un nid avec 2 œufs sont découverts (AudA) et le 15/06 ce sont 2 poussins qui sont vus (SauJ). L'étang des Landes a donc accueilli la première colonie nicheuse de mouettes rieuses en Limousin, une raison de plus, s'il en fallait une, pour demander son classement en réserve naturelle. Le 07/07 ce sont 22 jeunes volants qui sont observés (AudA) et le 16/08 il y avait encore un nid avec des poussins (AudA).

Pendant ce temps là quelques individus sont observés sur différents étangs de la région, mais la migration postnuptiale commence vraiment le 22/08 avec 3 oiseaux à l'étang de la Ramade à Flayat (23-SudJ). Elle s'étale jusqu'au mois de décembre avec notamment 14 individus le 11/10 à l'étang de Lavaud à Videix (87-AudA), 9 le 29/10 sur les bords de Vienne à Limoges (87-MerC), 9 le 26/11 sur la Vienne à Aix-sur-Vienne (87-PreP) ou encore 15 à l'étang des Landes le 14/12 (23-AudA).

S'il n'y a eu que peu d'observations durant l'hiver 2001/2002, la migration pré-nuptiale 2002 fournira un nombre important de données avec un premier groupe de 30 oiseaux le 23/02 à l'étang des Bordes à Saint-Jouvent (87-GauR) Puis :

- 22 le 26/02 à Flavignac (87-PreP),
- 37 le 04/03 à Chabreyroux (87-Oradour-Saint-Genest-CavP),
- 30 le 09/03 à Eynanças (87-Flavignac-PreP),
- 137 le 24/03 à l'étang des Landes (23-Lussat-VirA),
- 150 le 21/04 à l'étang des Landes (23-Lussat-SauJ).
- etc...

Comme l'année précédente la colonie de mouettes rieuses se reproduira à l'étang des Landes (23) avec un nid occupé des le 10/05 (HubP), 2 poussins observés le 15/06 (DumA) et 11 jeunes le 23/06 (SauJ). Par contre le nombre maximal d'individus observés durant cette période de reproduction n'aura été que de 60 (SauJ et VirA) et il y en avait encore 50 le 15/08 (DubG).



Philippe Hubert

Goéland cendré (*Larus canus*)

● Seulement 2 mentions hivernales pour ce goéland. Un premier individu est observé le 18/11/01 sur le lac de Vassivière (23/87-SauJ) et un autre le 13/12/01, revu le lendemain, à l'étang des Landes (23-AudA).

Goéland brun (*Larus fuscus*)

● Les 6 données de la centrale sont toutes du début de l'année 2001 avec 1 premier individu observé le 22/02/01 à l'étang de Bournazel à Seilhac (19-MorS) puis sans doute le même individu revu 2 jours plus tard au même endroit. La dernière mention concerne 10 individus observés le 30/04/01 à l'étang de Sivergnat (87-Saint-Bonnet-Briance-LabG).

Entre temps 3 individus sont mentionnés : 1 à Limoges le 08/03/01 (87-SotJ), 1 autre à l'étang de Lavaud à Videix le 18/03/01 (87-SotJ) et 1 à l'étang des Landes le 21/04/01 (23-SEPOL).

Goéland argenté (*Larus argentatus*)

Il y a eu peu de mentions concernant cette espèce comparativement à la précédente centrale ; est-ce que l'appel à prudence concernant l'identification de ce goéland lancé par Aurélien Audevard dans la dernière centrale a t'il été entendu ?

Lors de la migration pré-nuptiale 2001, 3 individus sont observés le 22/02 au lac de Bort-les-Orgues (19-CouR), dont 2 seront revus deux jours plus tard au même endroit (DefP), puis 1 autre le 01/05 à l'étang de Cieux (87-TulY). L'autre mention de 2001 concerne un individu adulte amené au centre de soins "la Loutre" après un choc avec un véhicule le 19/09 à Chamboret (87).

Pour 2002, la première observation n'a été faite que le 09/05 à l'étang des Landes (23-DubG) et concerne 2 individus dont 1 juvénile. Puis ce sont 2 individus qui sont vus le 04/06 à Limoges (87-MerC) et 2 autres le 28/06 à l'étang des Landes (23-DupE). Enfin la dernière mention concerne un jeune goéland (âge non précisé) ramassé à Couzeix le 06/07/02 et amené au centre de soins où il n'a pas survécu.

Goéland leucopnée (*Larus cachinnans*)

C'est le goéland qui a été le plus observé durant la période étudiée. La première observation est faite le 18/03/01 sur la Vienne à Aix-sur-Vienne (87-TeuJ). Mais les mentions les plus importantes du passage pré-nuptial sont réalisées fin avril 2001, avec notamment un groupe de 17 individus le 29/04 à l'étang des Landes (23-AudA). A noter également un groupe de 11 oiseaux observé le 06/07/01 toujours à l'étang des Landes (23-AudA).

Les 3 dernières mentions concernent la période hivernale 2001/2002 :

- 1 le 08/12/01 à l'étang des Landes (23-MerC),
- 3 le 13/01/02 au lac de Bort-les-Orgues (19-C.N. de Neuvic),
- 2 le 09/02/02 à l'étang de Murat à Saint-Léger-Magnazeix (87-SotJ).

Il n'y a pas eu d'observation rapportée à la centrale pour la migration pré-nuptiale 2002 si ce n'est un Goéland spe observé le 12/04/02 à l'étang de Lavaud à Videix (87-SotJ).

Goéland sp (*Larus sp*)

8 mentions pour 12 individus qui n'ont pu être identifiés, concernant aussi bien des goélands de type argenté ou leucopnée et des goélands de type brun ou marin.

Sterne caugek (*Sterna sandvicensis*)

• Une seule mention au cours de ces trois années (deuxième mention pour notre région), concernant un individu en plumage nuptial observé en migration prénuptiale le 30/04/01 à l'étang des Landes (23-AudA). Cette espèce faisant principalement sa migration le long des côtes est rarement observée en Limousin.

Sterne pierregarin (*Sterna hirundo*)

• 1 seule observation postnuptiale concernant un individu immature a été faite le 08/09/00 à l'étang des Landes (23-SauJ).

En 2001 un premier individu est observé le 04/04 à l'étang de la Pouge (87-PreP), et la dernière mention date du 29/06, hors période migratoire, avec un oiseau en vol à l'étang des Landes (23-AudA) ; il s'agissait sans doute d'un individu venant d'une région voisine. Le nombre maximal d'oiseaux observés le même jour a été de 3 le 20/05/01 également à l'étang des Landes (23-PalG).

En 2002, une seule observation d'un individu a été faite le 25/05 à l'étang des Landes (23-DesF).

Sterne arctique (*Sterna paradisaea*)

• Première mention limousine pour cette grande migratrice. Un individu en migration prénuptiale a été vu en compagnie d'une Sterne pierregarin (*Sterna hirundo*), espèce très semblable, le 10/04/01 à l'étang des Landes (23-AudA). Un autre individu en plumage nuptial a été observé quelques jours plus tard, le 30/04/01, également à l'étang des Landes (23-AudA).

Sterne naine (*Sterna albifrons*)

• 6 mentions tout de même pour cette sterne accidentelle en Limousin dont 6 individus sont observés le 30/04/01 à l'étang des Landes (23-AudA). Toutes les autres observations ont également été faites à l'étang des Landes et ne concernent à chaque fois qu'un individu :

- les 29/06/01 et 03/08/01 (AudA),
- le 15/06/01 et les 31/05/02 et 23/06/02 (SauJ).

Guifette moustac (*Chlidonias hybridus*)

La quasi totalité des observations réalisées concernent la migration prénuptiale. La centrale ne contient aucune donnée pour la fin de l'année 2000 et la dernière observation de 2001 date du 30/06 avec 4 individus à l'étang des Landes (23-AudA). Par contre en 2002 il y a quelques observations de la migration postnuptiale dont 9 oiseaux le 03/08 à l'étang des Landes (23-BusR) et 1 le 15/08 à l'étang de la Pougé à Saint-Auvent (87-Pral).

En 2001, la première observation en migration prénuptiale est faite le 25/03 à l'étang des Landes (23-AudA). Jusqu'au 30/06 se sont 210 oiseaux qui seront observés avec notamment 51 individus le 29/04 à l'étang des Landes (23-AudA), 18 le même jour à l'étang de Lavaud à Videix (87-SotJ), 46 le lendemain à l'étang des Landes (23-AudA) et 35 le 12/05 toujours au même endroit (23-AudA). Le 15/06 à l'étang des Landes un couple est observé en train de s'accoupler (23-MerC), mais apparemment sans suite. Le classement en réserve naturelle de l'étang des Landes pourrait peut-être permettre la nidification de cette espèce qui niche déjà régulièrement en Brenne (36).

En 2002 la migration prénuptiale est précoce avec une observations à l'étang des Landes le 03/03 (23-GueK). Ensuite les observations se concentrent sur les mois d'avril et mai, dont 10 individus le 07/05 toujours à l'étang des Landes (23-MerC). La dernière observation de cette période est faite le 02/07 à l'étang de Jonas à Ambazac (87-LanJ) et ce sont près de 70 individus qui auront été vus en 5 mois.

Guifette noire (*Chlidonia niger*)

En 2000 la migration postnuptiale se termine en septembre avec 3 observations, dont 2 juvéniles, observés le 03/09 à l'étang des Landes (23-PerS) et 4 juvéniles le 09/09 également à l'étang des Landes (23-AudA).

En 2001, la migration printanière commence le 29/04 avec 8 individus à l'étang des Landes (23-AudA) et 1, en compagnie de Guifettes moustac à l'étang de Lavaud (87-SotJ). 107 oiseaux seront observés jusqu'au 06/07, la plupart à l'étang des Landes avec par exemple 19 oiseaux le 30/04 (23-AudA) ou 20 le 10/05 (23-HubP). La migration postnuptiale débute avec 1 juvénile le 17/08 à l'étang des Landes (23-AudA) et se termine le 24/09 avec 1 individu observé à l'étang des Landes (23-DumA). La majorité des observations de cette période concerne des juvéniles dont 8 le 23/08 à l'étang des Landes (23-AudA) et 3 à l'étang de la Chaume à Azérables le 26/08 (23-MerC).

La première observation de la migration prénuptiale de 2002 est faite le 18/04 avec 1 oiseau à l'étang des Landes (23-MerC). La dernière observation est réalisée le 23/06 à l'étang de la Chaume (23-MerC). Le maximum d'oiseaux observés en une journée n'aura été que de 8 le 01/05 à l'étang des Landes (23-SauJ). Le retour en Afrique se fait des le 29/07 avec 1 oiseau observé à l'étang des Landes (23-SauJ).

Pigeon colombin (*Columba oenas*)

● Les 114 citations correspondent pour l'essentiel à des migrateurs observés dans des groupes de pigeons ramiers au mois d'Octobre.

Les premiers sont vus la dernière semaine de septembre: 2 le 24/09/00 à Sauviat-sur-Vige (87-BarJ) et 6 le 01/10 aux Combes (87-MerC). Lors du comptage simultané du 22/10/00 nous constatons qu'à nouveau les effectifs sont très faibles : 19 pigeons colom-bins sont vus dans la journée à Bussière-Boffy (87-DouA), 11 à la Bazeuge (87-CavP), 12 à Châteauneuf (87-LabG) et 18 à Moissannes (87-BarJ).

Les migrateurs pré-nuptiaux sont encore plus rarement contactés, seulement 2 le 22/02/01 volent vers le nord à Tarnac (19-CouR).

Moins de 10 couples ont été repérés sur les sites de nidification connus, à Moissannes (87-AudA) et sur le plateau de Millevaches (19-ViO ; 23-DouA). Signalons deux individus, un à Ambazac et l'autre à Saint-Léger-la-Montagne (87-LanJ) au mois de mai 2001.

Pigeon ramier (*Columba palumbus*)

● Migrations postnuptiales :

En 2000 beaucoup plus de migrateurs ont été observés qu'en 2001. Le rush de 2001 est passé inaperçu, sans doute un jour de semaine sans ornithos sur le terrain. Des migrateurs relativement nombreux sont notés tard dans la saison en 2000 (le 11/11).

● Migration postnuptiale 2000 :

Les premiers migrateurs sont notés le 04/10 à Davignac (19-AlbD) ainsi qu' à Saint-Vaury (23-MarP), une centaine d'oiseaux à chaque fois, et les derniers le 12/11 à Moissannes (87-BarJ).

Entre temps la migration débute vraiment le 08/10 avec 24 vols totalisant 2500 pigeons à Gentioux (23-AlbD) puis le flux s'intensifie à partir du 18/10 sur les plateaux corréziens et en Haute-Vienne avec 14796 en 92 vols à Cessaguet (87-PreP).

Un rush important a lieu le 20/10 avec 60300 palombes sur la journée en 164 vols à Flavignac (87-PreP). Le passage est beaucoup moins dense à l'extrémité ouest du département : 3850 sont comptés entre 10h20 et 16h15 à Maisonnais-sur-Tardoire (87-RayA). Le 21/10 la migration est encore importante, 34878 pigeons à Moissannes (87-BarJ) alors que les hauteurs de la montagne limousine sont moins survolées : 1400 dans la matinée en 24 vols à Gentioux par un vent assez fort de sud-est (23-AlbD).

Le comptage simultané organisé le 22/10 (voir tableau et graphique) permet de préciser les limites des couloirs migratoires. 334 741 migrateurs sont comptabilisés sur 11 sites (si l'on évacue les sites faisant des doubles comptages). Il est remarquable de constater que le passage est de plus en plus dense à mesure que l'on va vers l'Est. En 2000 le maximum des migrateurs passe au centre du Limousin aux limites Est de la Haute-vienne et en Creuse. L'Est du plateau de Millevaches est également un couloir très emprunté puis les effectifs s'effondrent considérablement au niveau de la vallée de la Dordogne, comme c'est souvent le cas lors des rushes.

Le comptage simultané du 22 octobre 2000.

Observateurs	Communes	Effectifs	Nombre de vols
En Corrèze			
Faurie Bernard	Ayen (A)	21 146	130
Desvergne-Gérard Monique	Naves	7342	
Albessard Dominique	Meymac (Mm)	60 000	175
Coutant Régis, Vambert Anne-marie	Monceaux sur Dordogne (Mo)	8194	
En Haute-Vienne			
Cavallin Pascal	La Bazeuge (B)	6538	157
Doucelin Annick et Christian	Bussière Boffy (BB)	2464	
Boulesteix Pascal	Nieul (N)	12 052	79
Precigout Patrick	Flavignac (F)	21 103	
Labidoire Patrick	Bersac sur Rivalier	13 762	
Labidoire Patrick	Chateauponsac	11 875	
Gayaud Jean-Pierre	Saint Léger la Montagne (SL)	24 976	
Barataud Julien	Moissannes	22 575	98
Labidoire Guy	Chateaneuf la forêt (C)	92 031	255
En Creuse			
Marquet Pierre	Jalesches (J)	50 166	
Bienvenue Jean-Michel	Saint Vaury (SV)	36 071	
Total (avec quelques doubles comptes)		390 295	
Total (peu de risques de doubles comptes)		334 741	

Effectifs par site le 22 octobre 2000 (peu de risques de doubles comptes).

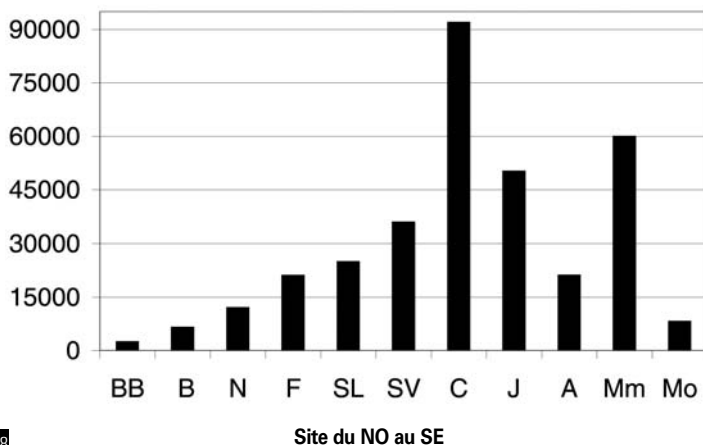

Le passage devient faible du 23 au 27 puis reprend le 28/10 avec 4100 pigeons à Flavignac (87-PreP) et 9400 à Gentioux (23-AlbD). Comme d'habitude la migration continue la première décade de novembre avec un maximum de 22049 migrateurs répartis sur trois sites le 05/11, à Saint-Vaury (23-BieJ), à Boisseuil (87-SaJC) et à Moissannes (87-BarJ). Le 11/11 11014 passent encore à Cessaguet (87-PreP).

● Migration postnuptiale 2001 :

La migration s'étale du 21/09 (19-AlbD) au 10/11 (87-NedS).

Le passage se renforce à partir du 10/10 sur toute la largeur du Limousin puisque des groupes passent à l'Est, 5400 à Ambrugeat (19-AlbD), d'autres à Moissannes et Flavignac au centre et enfin quelques uns aux confins avec la Charente (87-RayA).

Par la suite les observateurs notent chaque jour plusieurs milliers d'oiseaux :

- le 13/10 : 2000 à l'étang des Landes (23-AudA), 6970 à Moissannes (87-BarJ), 2745 à Cessaguet (87-PreP),

- le 14/10 : 3567 à Ayen en 40 vols (19-FauB),

- le 16/10 : 7100 sur les plateaux de l'est corrézien (19-AlbD),

- le 17/10 : 8963 en 69 vols à Cessaguet (87-PreP).

Le comptage simultané du 21/10 n'a permis d'observer que 5000 oiseaux sur cinq sites en Corrèze et en Haute-Vienne. Plus de pigeons sont contactés les jours suivants en particulier 22650 à Meymac le 25/10 (19-AlbD) puis 13328 en 61 vols le 26/10 à Cessaguet, 26136 en 119 vols le 27/10 (87-PreP), 17616 sur cinq sites le 28/10 dont 9000 dans le secteur d'Aixe-sur-Vienne/Nexon et enfin 8657 à Nexon le 29/10 (87-LabB). Début novembre les effectifs régressent rapidement.

Hivernages :

Peu d'observations sur les deux saisons.

● Hivernage 2000/2001 :

Quelques dortoirs mi-novembre et 120 oiseaux à Moissannes (87-BarJ) ainsi que 150 le 14/01 à Saint-Germain-les-belles (87-MorS).

● Hivernage 2001/2002 :

90 pigeons sur la butte de Frochet le 14/12 (87-DouA), 50 à Meymac le 22/12 (19-AlbD), 300 à l'étang de Murat le 13/01 (87-CouR) et 200 à Chaillac le 19/01 (87-BusR). Plus exceptionnel, 1200 au dortoir à Meymac le 08/02 (19-AlbD). Sûrement des oiseaux en halte qui ont entamé leur remontée car les groupes hivernants du plateau de Millevaches sont habituellement bien plus petits.

● Migrations pré-nuptiales

La remontée est constatée dès fin janvier mais surtout les premiers jours de février, elle dure jusqu'à fin mars début avril. Le 22/01/02 180 se dirigent vers le nord à Aix-sur-Vienne puis 5000 le 14/02/02 (87-PreP). En 2001 1352 pigeons sont comptés à Neuvic le 18/03 (19-SEPOL).

C'est autour du 10 mars que le passage paraît le plus intense en 2002, 553 à Ayen (19-CreD), 2350 en 6 vols le 11/03/02 à Flavignac (87-PreP).

● Reproductions

En 2001 le premier chant est entendu le 12/01 à Meilhac (87-LabB) puis P.Précigout note les premières parades le 20/01 à Bussière-Galant. Début mai de petits rassemblements se constituent : 17 à Soudaine Lavinadière (19-HubP). Ces attroupements sont régulièrement notés jusqu'en septembre.

En 2002 c'est un aixois qui gagne la médaille du premier chanteur, le 07/01 (87-PreP) puis un limougeaud celle du premier couveur le 18/02 (87-VirA). Les roucoulements retentissent un peu partout début mars.

Tourterelle turque (*Streptopelia decaocto*)

● Des jeunes volants sont observés jusqu'au 18/11/00 à Flavignac (87-CenS). Quelques rassemblements sont notés comme ces 80 individus le 06/09/00 à Verneuil-sur-Vienne (87-LebF). Une tourterelle baguée et mazoutée est recueillie le 22/09/01 à Limoges (87-CenS).

De nombreux indices de reproduction ont alimenté la centrale. Le premier nid est trouvé, le 15/02/01 à Aix-sur-Vienne (87-PreP) et les premiers jeunes le 09/03/01 à Limoges (87-CenS). Record battu l'année suivante avec des jeunes plumés découverts le 01/02/02 à Aix-sur-Vienne (87-PreP).

Tourterelle des bois (*Streptopelia turtur*)

● Les derniers individus sont notés le 01/10/00 à Neuvic (19-BlaL) et le 12/10/01 à Saint-Laurent-sur-Gorre (87-CoqM).

Elles nous reviennent d'Afrique le 07/04/01 à Turenne (19-CorA) et le 21/03/02 à Chateaux (19-CorA), le premier chant sur ces deux années retentit le 04/04/02 à La Celle (19-DouA).

Seule nidification certaine le 10/07/02 à Beynac avec 2 jeunes à l'envol (87-LabB).

Quelques rassemblements postnuptiaux sont observés dès août sur des fils électriques.

Le 03/08/02, à Bessines-sur-Gartempe : 22 individus (87-LanJ).

Le 20/08/01, à Flavignac : 12 oiseaux puis 30 le 22/08 et enfin 56 le 24/08/01 (87-PreP).

COUCOUS *CUCULIDÉS*

Coucou gris (*Cuculus canorus*)

● Derniers individus : le 30/08/00 à Aix-sur-Vienne (87-PreP) et le 27/07/01 à l'étang des Landes, commune de Lussat (23-AudA).

En 2001, les chants débutent le 15/03/01 à Meuzac (87-BurJ), le 23/03/01 à Nouhant (23-Mairie de Boussac) et le 25/03/01 à Vars-sur-Rozeix (19-CreD). En 2002, les premiers coucous sont entendus le 17/03/02 à Maisonnais-sur-Tardoire (87-RayA), le 25/03/02 à Voutezac (19-Chal) et le 30/03/02 à Lussat (23-GueK).

Un jeune volant, observé le 21/07/02 à Saint-Jouvent (87-SotJ) constitue le seul indice de reproduction certaine de l'espèce sur la période considérée.

EFFRAIE *TYTONIDÉS*

Effraie des clochers (*Tyto alba*)

● L'arrêt de la collecte des pelotes de réjection ampute d'un bon tiers le nombre de données.

La mort et les blessures par collision contre des véhicules représentent encore et toujours 20% des citations. Le centre de soins de La Loutre fournit toujours la majeure partie des preuves de nidification par l'accueil des poussins et juvéniles sauvés ou "kidnappés" lors de chute ou émancipation trop précoce des jeunes.

Une petite dizaine (seulement) de nids ont été découverts.

Notons, le 13/05/02 à Champagnac-la-Rivière, un nid, dans le pignon d'une grange, contenant quatre poussins de moins de huit jours, ayant à leurs côtés, comme garde-manger, 8 campagnols et 3 mulots (87-CouC).

Grand-duc d'Europe (*Bubo bubo*)

- Discrète et peu recherchée, (pour l'instant ?) l'espèce n'est contactée que :
 - les 8 et 10/05/02 à la carrière de la Gratade, commune du Vigen où un individu s'envole d'un rocher (87-RogJ).
 - le 02/12/00 à Crozant où un oiseau est trouvé mort (23-BarP),
 - le 15/04/01, des restes de repas (peaux de hérissons) sont trouvés à Sérandon (19-DefP).

Citons enfin, cet individu observé en vol, (migratoire?) en plein jour le 27/10/01 à Flavignac venant du SE et allant NW (87-PreP-LabB).

Chevêche d'Athéna (*Athene noctua*)

- Le nombre de données se maintient, comme d'habitude, à une centaine par an.
La répartition de ces citations est assez hétérogène ; la Haute-Vienne en fournissant 78%, la Corrèze 17.5 % et la Creuse, seulement 4.5 %.

Aucun nid n'a été découvert mais 24 citations concernent des reproductions certaines ; la plupart émanant une fois de plus, du recueil de jeunes non volants par le centre de soins de la Loutre.

Chouette hulotte (*Strix aluco*)

- Aussi répandue mais moins anthropophile, la Hulotte est citée autant que l'Effraie, sans pour autant que l'on puisse affirmer qu'elle soit aussi fréquente. Plus de 50% des contacts avec cette espèce sont auditifs. La découverte de jeunes non volants certifie la reproduction dans 22 cas. La moitié d'entre eux ont transité par le centre de soins de la Loutre. Seulement quatre nids contenant chacun de deux ou trois poussins, ont été trouvés sur les communes suivantes : Voutezac, (19-Chal) Azérables, (23-MerC) Château-Chervix (87-MorS) et Lupersat (23-ColD).

Hibou moyen-duc (*Asio otus*)

- Discrète, (et rare?) l'espèce n'est contactée que sur 22 communes pour toute la période. Et quand elle l'est, c'est à 88 % pendant la saison de reproduction, entre mars et juillet.

Quelques nids sont découverts sur les communes suivantes : Bugeat, (19-LabD) Vallière, (23-LebF) Flavignac, (87-Pral) et Faux-la-Montagne (23-SmiN).

Aucune donnée concernant des rassemblements en dortoir hivernal.

Hibou des marais (*Asio flammeus*)

● Une seule donnée de nidification possible en deux ans pour ce hibou devenu rarissime en Limousin. Elle provient de l'étang des Landes, le 20/05/01 où un individu est observé en vol (23-PaiG). Nicheur autrefois sur ce site, cet oiseau a été recherché, les jours suivants ; en vain.

Le 16/03/02 à 19h, 1 individu (de passage?) chasse sur une luzernière à la Grande Jupille, Saint-Pierre-le-Bost (23-NorT).



Philippe Hubert

Chouette de Tengmalm (*Aegolius funereus*)

● L'effondrement du nombre de données n'est pas dû à la disparition de l'espèce qui semble occuper les sites habituels :

- 01/04/01 à Lontrade, commune de Meymac (19-BasS),
- 01/04/01 à Mont Bessou, commune de Meymac (19-GonJ).

Il s'explique par la désertion momentanée du principal observateur tengmalmophile des années précédentes.

ENGOULEVENTS *CAPRIMULGIDÉS*

Engoulevent d'Europe (*Caprimulgus europaeus*)

● Les derniers sont vus le 16/09/00 à Bussière-Galant (87-VonP) et le 07/09/01 au Vigen (87-SeIP).

Ils nous reviennent le 26/04/01 à Aix (19-DouA) et le 28/04/02 à Cieux (87-TeuJ).

La nidification nous est signalée à Bussière-Galant, (87-PreP) avec 2 œufs le 09/06/01 puis 2 jeunes plumés le 22/06/02, et de Razès avec 1 juvénile le 27/05/02 (87-DohR).

MARTINETES APODIDÉS

Martinet noir (*Apus apus*)

- Les martinets partent très tôt en migration dès le début juillet :

100 le 12/07/01

37 le 16/07/01

30 le 10/07/02

45 le 12/07/02 le tout à Aix-sur-Vienne (87-PreP).

4 citations en septembre 2000 et la dernière le 04/10/00 à Saint-Priest-Taurion (87-StaB).

En 2001, la dernière citation nous vient de Moissannes et de Flavignac avec respectivement 3 et 1 individu (87-BarJ-PreP) le 03/09/01.

Sur ces 2 années, le premier individu est vu le 07/04/00 à Turenne (19-CorA).

37 martinets en migration pré-nuptiale sont notés le 22/04/02 à Oradour-Saint-Genest (87-CavP).

Des accouplements le 28/04/01 à Ayen (19-CorA) et le 06/05/02 à Aix-sur-Vienne (87-PreP).

MARTINS-PÊCHEURS ALCÉDINIDÉS

Martin-pêcheur d'Europe (*Alcedo atthis*)

- Voici les données de nidification de notre flèche bleue :

Le 19/06/01, un nid est découvert à Ambazac (87-LabG).

Le 23/06/01, un transport de nourriture à Lussat ainsi que le 13/07 (23-SotJ-AudA).

Le 05/07/01, un nid est découvert à Nieul (87-RouA).

Le 10/08/01, un jeune est récupéré au Vigen et envoyé au centre de Soins de La Loutre (87).

Le 16/05/02, un transport de nourriture à Malleret-Boussac (23-ColD).

Un maximum de 7 individus est vu le 13/08/01 à l'étang des Landes (23-DubG).

Guêpier d'Europe (*Merops apiaster*)

- Seules 2 citations toutes en migration postnuptiale.

Le 06/09/00 à Montboucher : 20 oiseaux posés sur un arbre (23-FouD).

Le 23/09/01 à Verneuil-sur-Vienne : 15 oiseaux en vol (87-FauC).

HUPPE FASCIÉE *UPUPIDÉS*

Huppe fasciée (*Upupa epops*)

- En 2000 la dernière présence de Huppe fasciée observée est extrêmement tardive par rapport aux précédentes années avec une mention le 07/10/00 à Limoges (Saint-Lazare) (87-MerC). Pour l'année 2001 la dernière mention limousine reflète beaucoup plus les mentions habituelles de Huppe fasciée en Limousin avec le dernier individu observé au mois de septembre à Videix le 09/09/2001 (87-RayA).

Le retour s'effectue durant le mois de mars, le plus précoce de l'année 2001 étant le 12/03/01 à Aix-sur-Vienne (87-GauR) et pour l'année 2002 le 09/03/02 à Saint-Gence (87-PaiM) cette donnée représente également le premier chant de Huppe noté pour l'année 2002. En ce qui concerne l'année 2001 le premier chant est lui aussi entendu en mars le 15/03/01 sur la commune de Meilhac (87-LabB).

La nidification débute en avril avec une recherche de trou le 10/04/01 (87-DouA) à Droux. Elle continue durant le mois de mai, avec le 10/05/01 à Saint-Yrieix-sous-Aixe un transport de nourriture (87-LabP) et le 31/05/02 à Meilhac un nid garni avec poussins découverts (jeune à l'envol) au niveau d'une toiture de grange (87-LabB). Durant le mois de juin, 6 comportements de transports de nourriture ou de nids découverts sont notées pour ces deux années. A la fin du mois de juin et début juillet des juvéniles et des jeunes volants sont observés : le 30/06/01 à Flavignac (87-PréP) et le 05/07/01 à Maisonnais-sur-Tardoire (87-RayA). L'aspect insectivore de la Huppe fasciée peut être remarqué avec cette observation anecdotique, le 12/06/02 à Bussière-Galant, d'une capture d'une courtilière qui est assommée puis attendrie sur le goudron et avalée (87-CouC).



Philippe Hubert

Torcol fourmilier (*Jynx torquilla*)

● Trois données concernant la période post-nuptiale :

- 1 le 17/09/00 au lac de Neuviç (19-CNN),
- 1 le 30/09/00 à l'étang des Chabannes (19-AudA),
- 1 le 26/08/01 à l'étang de Lavaud (87-SotJ).

Au printemps 2001, son arrivée donne lieu le même jour à deux citations : le 13/04 à Allasac (19-CorA) et à Brive-la-Gaillarde (19-FauB). Pour 2002 son retour est noté le 17/04 à Aix-sur-Vienne (87-PreP).

En période de nidification l'espèce est contactée sur 9 communes en Corrèze, 1 en Creuse et 3 en Haute-Vienne.

La seule donnée de reproduction certaine concerne une loge découverte le 19/05/02 à l'étang des Landes (23-DubG).

Pic vert (*Picus viridis*)

● Sa présence est signalée en toutes saisons, mais c'est au mois d'avril que le nombre de citations est le plus important.

Département	19	23	87
Nombre de citations	235	127	404
Nombres de sites en période de reproduction	152	74	228

De nombreux indices de reproduction nous sont signalés, mais seulement sept concernent une nidification certaine :

- 1 jeune non volant ramassé le 05/06/01 à Verneuil-sur-Vienne (87-Lout),
- 1 loge découverte le 14/06/01 aux Billanges (87-LabG),
- des jeunes au nid le 24/06/01 à Droux (87-DouA),
- 1 loge découverte le 11/03/02 à Ambazac (87-LanJ),
- 1 loge découverte le 28/03/02 à Saint-Sylvestre (87-BouM),
- 1 jeune volant le 15/06/02 à Guéret (23-RobS),
- 1 famille de 3 individus le 16/07/02 à Magnac-Laval (87-LabG).

Pic noir (*Dryocopus martius*)

Pour ces deux années ornithologiques, 211 citations sont réalisées tout au long des saisons.

En période nuptiale, chants et tambourinages retentissent surtout en avril et mai. L'espèce semble poursuivre son expansion.

En période de nidification, l'espèce est signalée sur 45 sites en Corrèze, 11 sites en Creuse et 39 en Haute-Vienne. Aucune preuve de nidification certaine n'est notée pour ces deux années.

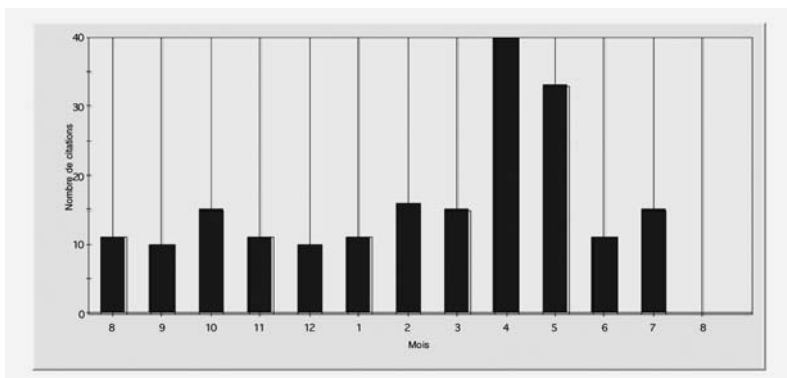

Citations retenues du 16/08/2000 au 15/08/2002 sur la période du 16/08 au 15/08.

Pic épeiche (*Dendrocops major*)

Si de nombreux indices de présence sont notés toute l'année, c'est au mois d'avril que le nombre de citations est le plus important.

Le premier tambourinage est entendu le :

- 14/01/01 à Beyssac, Saint-Sornin-Lavops (19-CreD) et à Cussac (87-DouA),
- 06/01/02 à Ambazac (87-LanJ), à Chaillac (87-BusR) et à Saint-Junien (87-DouA).

Le premier nid avec cris de jeunes est découvert le 16/05/01 à Moissannes (87-AudA) et le 23/05/02 à Oradour-Saint-Genest (87-LabG), tandis que les premiers jeunes volants sont notés le 18/06/01 à Flavignac (87-SEPOL) et le 08/06/02 à Guéret (23-RobS).



Pic épeiche/Philippe Hubert

Pic mar (*Dendrocops medius*)

● Ce pic discret est toujours aussi peu signalé.

Le premier chanteur se fait entendre le 27/01/01 au lac de Saint-Pardoux (87-SotJ) et le 26/01/02 à Saint-Yrieix-sous-Aixe (87-LabP).

En période de nidification, l'espèce est contactée sur seulement 19 sites, pour l'ensemble du limousin.

La seule donnée de reproduction certaine concerne 2 jeunes volants le 15/06/01 à Compreignac (87-SotJ).

Pic épeichette (*Dendrocops minor*)

● En automne, un individu chante pour la dernière fois le 16/09/00 à l'étang des Bordes (87-GauR) et le 19/10/01 à Nantiat (87-GauR).

L'espèce fait l'objet d'une seule citation hivernale : un oiseau cri le 11/12/01 à Aix-sur-Vienne (87-LabP).

Les premiers chants printaniers sont notés à partir du 11/02/01 à Montrol-Sénard (87-DouA) et le 13/01/02 à Cussac (87-DouA). L'espèce est ensuite surtout audible en mars et avril.

En période de reproduction seulement 3 cas de nidification certaine sont notés :

- 1 jeune volant le 10/06/01 à Saint-Vitte-sur-Briance (87-LabG),
- 1 jeune volant blessé le 18/06/01 à Limoges (87-CenS),
- des jeunes au nid sont signalés le 13/06/02 à Dompierre-les-Eglises (87LabG).

Alouette lulu (*Lulula arborea*)

● Quelques familles sont observées en fin d'été : 11 le 25/08/00 à Flavignac (87-PreP) et 12 le 15/08/01 à Saint-Laurent-sur-Gorre (87-LabG).

Les premières migratrices font leur apparition le 16/09/00 à Flavignac (87-Pre) avec 4 individus puis le 06/10/01 pour l'année suivante à La Roche-l'Abeille (87-DumA).

91 individus le 17/10/00 à Flavignac (87-PreP) constituent le maximum en une journée sur un site pour cette période, mais lors du comptage simultané effectué le 22/10/00 sur plusieurs sites, ce sont 240 oiseaux comptabilisés traversant le LIMOUSIN.

Le chant de l'Alouette lulu est très précoce, dès le 25/09/00 à La Roche-l'Abeille (87-DumA) et le 15/09/01 pour l'année suivante à Flavignac (87-PreP), nous pouvons noter que le chant est entendu de septembre à juillet sur les deux périodes.

L'hivernage est peu noté, mais de belles bandes sont vues comme ces 40 oiseaux le 30/12/00 à Flavignac (87-LabB), 55 le 14/01/01 à Nexon (87-DumA) et 30 le 04/12/01 à Lagnac-le-Long (87-CouC).

Peu d'indices de nidification ; notons quand même un nid contenant 4 oeufs le 01/04/02 à Nexon (87-DumA), 3 poussins au nid le 15/04/02 à Aix-sur-Vienne (87-PreP) et un nourrissage de jeune le 09/06/01 à Bussière-Galant (87-CouC).



Philippe Hubert

Alouette des champs (*Alauda arvensis*)

Les premiers individus observés en migration sont vus le 27/09/00 à Ligniac (19-BlaL).

Un maximum de 1 284 oiseaux est noté le 14/10/00 à Flavignac (87-PreP). Lors du comptage simultané, ce sont 6 437 individus comptabilisés sur plusieurs sites en Limousin. Les dernières sont vues le 15/11/00 à Neuvic (19-GonJ).

Bien peu d'hivernantes sont notées.

La remontée est vue le 30/01/02 à Aix-sur-Vienne (87-PreP) et le 04/02/01 à Saint-Vitte-sur-Briance (87-LabG) avec déjà 160 individus en deux groupes. Maximum le 11/02/01 à Flavignac (87-PreP) : 1 296 oiseaux.

Les dernières migratrices, au nombre de 20, sont notées le 21/03/02 à Tarnac (19-GueK).

Les premiers chants sont entendus le même jour, le 16/03/01 à Saint-Auvent (87-Rog) et le 16/03/02 à La Roche-l'Abeille (87-DumA).

Seules deux données de nidification certaine, le 03/05/01 : 3 jeunes volants à Bessines-sur-gartempe (87-CenS) et le 08/06/01 à Saint-Merd-les-Oussines (19-GonJ).



Philippe Hubert

HIRONDELLES *HIRUNDINIDÉS*

Hirondelle de rivage (*Riparia riparia*)

Pour la migration postnuptiale, les dernières observations en Limousin datent du 01/09/00 à Aix-sur-Vienne (87-PreP) et du 06/10/01 à Cessaguet, commune de Flavignac (87-PreP).

Le 17/03/01, la première Hirondelle de rivage est signalée à l'étang de la Serrerie, commune de Coussac-Bonneval (87-AudA). Plus d'un mois après, le 29/04/01, 500 individus sont observés à l'étang des Landes (23-AudA), et 2 000 hirondelles le lendemain (23-AudA).

Pour 2002, l'observation la plus précoce date du 09/03/02, à l'étang de la Serrerie (87-DumA) et le plus gros effectif signalé ne compte que 50 oiseaux, le 01/05/02 à l'étang des Landes (23-SaJC).

La seule nidification certaine a été constatée à l'hôpital (Argentat) le 07/04/02 (19-TeuJ).

Hirondelle de rochers (*Ptyonoprogne rupestris*)

Entre septembre 2000 et juillet 2002, toutes les observations ont été réalisées en Corrèze, plus précisément le long des gorges de la Dordogne. Dans la précédente centrale, elles étaient citées à Evaux-les-Bains (23) et Saint-Priest-Taurion (87).

Les plus importantes concentrations d'oiseaux sont notées au barrage de Marèges le 18/03/01 (9 hirondelles) et à celui du Sablier à Argentat (20 hirondelles) le 17/03/02 (19-TeuJ) et le 06/04/02 (19-RogJ).

La seule véritable observation de migration postnuptiale a été réalisée le 15/10/00 à Saint-Geniez-O-Merle (19-LabP) car pour les années 2001 et 2002, les dernières observations ont lieu le 19/06/01 à Neuvic (19-GonJ) et le 10/07/02 à Soursac (19-MerC).

Les premiers retours ont lieu le 18/03/01 à Liginiaac (19-CNN) et le 17/03/02 à Argentat (19-TeuJ) avec 20 individus.

Les seules nidifications certaines sont signalées au pont de Pellechal (19-GonJ) et au barrage de Marèges (29-NorT), la plus précoce date du 27/05/01.

Hirondelle rustique (*Hirundo rustica*)

Les premiers signes de migration postnuptiale sont notés le 27/08/00 à Boisseuil (87-AudA) et le 31/08/01 à Saint-Léger-la-Montagne (87-LabP). Quant aux dernières hirondelles, elles sont observées le 25/10/00 à Flavignac (87-PreP) et le 27/10/01 à Saint-Léger-la-Montagne (87-LabP).

Le premier retour est signalé le 28/02/02 à Chaillac-sur-Vienne (87-BusR).

Signalons des concentrations importantes d'hirondelles chaque printemps à l'étang des Landes, communes de Lussat :

- 800 le 10/04/01 (23-SauJ),
- 2 500 le 21/04/01 (23-SauJ),
- 2 000 le 29/04/01 (23-SauJ),
- 5 000 le 30/04/01 (23-SauJ) ,
- le 24/03/02, encore une forte concentration. On les voit arriver par vagues (23-VirA),
- 250 le 01/05/02 (23-SauJ).

Les premières nidifications sont notées le 22/03/01 à Saint-Jean-Ligoure (87-LavM) et le 22/03/02 à Maisonnais-sur-Tardoire (87-RayA). Les dernières preuves de nidifications sont signalées à Maisonnais-sur-Tardoire le 05/08/02 (87-RayA) et le 15/08/02 (87-DumA) avec la découverte d'un nid à Arnac-Pompadour.

Hirondelle de fenêtre (*Delichon urbica*)

● Migration postnuptiale

Pour l'an 2000 les premières hirondelles en migration postnuptiale sont observées le 27/08/00 à Boisseuil (87-AudA).

A noter que le plus gros du passage a lieu entre le 06/09/00 et le 13/10/00 avec :

- 175 hirondelles, le 06/09/00 à Saint-Vaury (23-MarP),
- 66 hirondelles, le 22/09/00 à Saint-Vaury (23-MarP),
- 300 hirondelles le 23/09/00 à Argentat (19-NorT),
- 220 hirondelles, le 30/09/00 à Neuvic (19-BlaL).

En 2001, première observation en migration le 21/09/01 à la Roche-l'Abeille (87-DumA) et dernière observation le 24/10/01 à Flavignac (87-PreP).

Migration prénuptiale :

2001 : première observation le 18/03/01 au lac de Neuvic (19-CNN)

A noter :

- le 30/04/01 à l'étang des Landes : 500 individus (23-AudA),
- le 05/05/01 à l'étang de la Chaume : 100 individus (23-MerC).

2002 : première observation le 08/03/02 à Jourgnac (87-ChrJ).

Nidification

A la lecture des données de la centrale, la destruction des nids par les Moineaux domestiques est un facteur non négligeable.

2001 : première observation le 10/04/01 : un nid garni découvert à Droux (87-DouA).
dernière observation le 31/08/01 : un juvénile à Meymac (19-CenS).

2002 : première observation le 02/04/02 à la gare de la Jonchère-Saint-Maurice (87-KieK).
dernière observation le 14/08/02 à Eymoutiers (87-HubP).

PIPITS ET BERGERONNETTES MOTACILLIDÉS

Pipit rousseline (*Anthus campestris*)

● Quelques individus sont notés en migration active :

- 1 individu le 25/08/01 à Saint-Merd-les-Oussines (19-LabG),
- 1 individu le 28/08/00 à Saint-Paul (87-LabG),
- 2 individus le 29/08/00 à Linards (87-LabG),

- 2 individus le 21/09/00 à Vicq-sur-Breuilh (87-AudA).

Les premiers oiseaux en halte migratoire lors de la remontée sont observés :

- Le 22/04/01 à Saint-Paul (87-LabG) 3 individus

- Le 20/04/02 à Flavignac (87-PreP) 1 individu

Cette espèce n'est connue nicheuse que sur les pelouses de la Montagne pelée de Chasteaux (19) en Limousin où un chant se fait entendre le 13/05/01 (CouC).

Une nidification possible est notée le 13/06/02 à Bessines-sur-Gartempe (87-LabG) avec 2 individus sur le site de l'usine d'uranium.

Pipit des arbres (*Anthus trivialis*)

● Les derniers chants retentissent au mois de juillet, le 26/07/01 à Saint-Vaury (23-DubG) et le 16/07/02 à Magnac-Laval (87-LabG).

Les premiers migrateurs sont observés le 14/08/01 à Saint-Vitte-sur-Briance (87-LabG) avec 2 individus, puis 16 le 22/09/01 à Flavignac (87-PreP), 21 le 29/08/00 à Linards (87-LabG) et 50 le 24/09/00 à Moissannes (87-BarJ).

Les derniers le 22/10/00 à la Bazeuge (87-CavP) (38 individus).

Le retour s'effectue le 10/03/02 à Saint-Gilles-les-Forêts (87-MorS) et le premier chant est entendu le 11/03/01 à Lussat (23-AudA) et à Saint-Sylvestre (87-LanJ).

En période de nidification, quelques données nous sont parvenues : le 24/05/01, 2 jeunes à Compreignac (87-SotJ), 1 jeune à Saint-Léger-la-Montagne (87-RogJ). Transport de nourriture le 04/06/01 à Merlines (19-DouA), le 19/06/01 à Montrol-Senard (19-DouA), et le 30/06/02 à La Roche-l'Abeille (87-DumA).

Pipit farlouse (*Anthus pratensis*)

● Les premiers migrateurs sont entendus au même endroit, le 25/09/00 et le 21/09/01 à La Roche-l'Abeille (87-DumA), puis 113 individus à Flavignac (87-PreP) le 30/09/00 et encore 373 le 18/10/00 ; maximum de 433 le 06/10/01.

661 individus seront comptabilisés au comptage simultané du 22/10/00 (point d'observation répartis du NE au SW du Limousin).

Le dernier migrateur est entendu le 11/11/00 à Saint-Léger-la-Montagne (87-GueK).

100 individus sont notés en dortoir le 11/02/01 à Cieux (87-DouA).

Lors de la remontée, les premiers migrateurs sont vus le 03/03/02 avec 4 oiseaux à Flavignac (87-PreP). Les derniers le 23/04 aussi bien en 2001 à Boussac-Bourg (23-NorT) qu'en 2002 (4 individus à Oradour-saint-Genest) (87-LabG).

Seule nidification certaine sur la période le 30/05/02 à Gentioux-Pigerolles (23-RogJ) avec un nourrissage de 2 jeunes.

Pipit spioncelle (*Anthus spionletta*)

● Les premiers nous arrivent au mois d'octobre, le 07/10/00 à Linards (87-LabG) et le 13/10/01 au Lac de Saint-Pardoux (87-SotJ).

De beaux rassemblements sont observés pendant l'hiver autour des plans d'eau :

- 10 le 28/10/00 à Moissannes, étang du Mas-Féty (87-AudA),
- 80 le 06/01/01 à Linards (87-LabG),
- 50 le 11/03/01 à Linards (87-HubP),
- 70 le 10/04/01 à Lussat, étang des Landes (23-AudA).

Et pour l'année suivante :

- 10 le 04/12/01 à Saint-Martin-le-Mault, étang de la Mazère (87-AudA),
- 35 le 13/01/02 à Champnetery, Pelouneix (87-LabG).

Les derniers nous sont signalés le 18/04/02 à l'étang des Landes (23-MerC).

Bergeronnette printanière (*Motacilla flava*)

● Peu de données concernant la Bergeronnette printanière type

En migration postnuptiale, les 10 premières sont vues à l'étang de Lavaud le 03/09/00 (87-MerC), 20 le 04/09/00 à Boussac-Bourg (23-NorT), 13 le 06/09/00 à Saint-Priest-Ligoure (87-AudA) et 15 le 16/09/00 à l'étang des Landes (23-NorT). 10 le 21/08/01 à Château-Chervix (87-NorT).

A la remontée de printemps, 10 sont observées le 13/04/01 à l'étang des Landes (23-AudA), 9 le 12/04/02 à Saint-Germain-les-Belles (87-MorS) et un maximum de 200 individus sont vus toujours à l'étang des Landes le 30/04/01 (23-AudA).

Durant la période de nidification, 3 individus sont observés à l'étang des Landes en juin 2001 (23-AudA) sans toutefois qu'on puisse prouver la nidification.

Bergeronnette printanière nordique (*Motacilla flava tunbergi*)

● Sur ces 3 années, cette sous-espèce de bergeronnette printanière est signalée à 8 reprises pour un total de 29 oiseaux

- 9 individus le 29/04/01 à l'étang des Landes (23-AudA),
- 2 le 08/05/01 à Neuvic (19-BarJ),
- 1 le 01/09/01 à Moissannes (87-BarJ),
- 1 le 12/05/01 à Linards (87-LabG)
une seule observation en 2002 :
- 1 le 10/08/02 à l'étang des Landes (23-HubP).

Bergeronnette flavéole (*Motacilla flava flavissima*)

- 3 données pour la période 00/02
 - 1 le 29/04/01 à l'étang de la Bastide (23-AudA),
 - 1 le 08/05/01 à Neuvic (19-KnoA),
 - 1 le 10/05/01 à l'étang des Landes (23-HubP).

Bergeronnette des ruisseaux (*Motacilla cinerea*)

- La migration postnuptiale s'étale de septembre à novembre :
48 individus sur le site des Combes le 22/10/00 (87-GayJ).

Beaucoup de données concernant 1 à 2 oiseaux observés durant la période hivernale aux abords d'étangs ou au printemps ; la majeure partie de la population Limousine est sédentaire.

Les nidifications les plus précoces sont observés à Aix-sur-vienne le 18/04/01 (87-PreP) et le 30/03/02 à Meilhac (87-PreP).

Bergeronnette grise (*Motacilla alba*)

- Les premiers rassemblements postnuptiaux sont notés en Août ; 25 individus le 30/08/00 à Aix-sur-Vienne (87-PreP) puis 40 sont en dortoir dans une roselière à Veyrac (87-SudJ) le 09/09/00. La migration bat son plein courant Octobre :

- 300 individus à Saint-Martin-Terressus le 14/10/00 (87-MerC).

Des passages journaliers importants sont notés sur les sites habituels de prospection de la migration automnale :

- +/-300 le 22/10/00 aux Roches de Saint-Vaury (23-BieJ)

- +/-200 le 20/10/00 à Cessaguet de Flavignac (87-PreP).

En période hivernale 3 dortoirs sont notés ;

- 30 le 10/02/01 à Seilhac (19-CelJ),

- 53 le 25/02/01 à Oradour-sur-glane (87-SudJ),

- 53 le 23/03/02 à l'étang des Landes (23-CouR).

pour la nidification, Patrick Précigout signale la première nichée le 13/04/01 à Aix-sur-Vienne avec naissance des poussins le 27/04/01 et noyade le 30/04/01 par brusque montée des eaux. Pour se racheter, il observe une troisième nichée le 01/08/01, toujours à Aix-sur-Vienne !!!

Bergeronnette de Yarrell (*Motacilla alba yarrelli*)

● Cette sous-espèce très sombre de Bergeronnette grise est originaire des îles britanniques ; une donnée le 10/03/01 à Azat-le-Ris (87-AudA).

CINCLES CINCLIDÉS

Cincle plongeur (*Cinclus cinclus*)

● Plusieurs observations de septembre à février montrent la présence hivernale du Cincle plongeur par exemple à Aix-sur-Vienne (87-PreP), au parc de l'Aurence (87-GauR), à Pontarion (23-LebF) et à l'étang de Peyrelevade (19-AudA).

Le chant le plus précoce a retenti le 01/10/2000 à Saint-Junien (87-DouA). Au Viaduc-de-Siliem commune de Saint-Germain-les-Belles, le chant fut également entendu le 20/01/2001 ainsi que le même jour de l'année suivante (87-MorS). Quelques couples sont observés principalement en Haute-Vienne dont une parade sur les rives de la Vienne le 26/11/2001 à Saint-Junien (87-DouA).

Pour la période de reproduction de 2000 à 2002 en Limousin, 14 preuves certaines de nidification ont été notées. Les premières constructions de nid sont observées avec un transport de matériaux le 17/02/2002 à Saut-de-la-Virolle commune de Saint-Hilaire-les-Courbes (19-HubP) et le 19/02/2002 au lieu dit "le Moulin de Japaud" commune de Saint-Martin-le-Vieux (87-PreP). Un suivi sur la nidification a été effectué en Creuse par Jérôme Sottier à Chatelus-le-Marcheix avec un transport de nourriture le 17/05/2001, couple observé près du nid avec transport de nourriture le 03/06/2001 soit 17 jours de nourrissage minimum, et, le 21/06/2001, 3 jeunes sont à proximité du nid posés sur une pierre.

TROGLODYTES TROGLODYTIDÉS

Troglodyte mignon (*Troglodytes troglodytes*)

● Hiver comme été, en ville ou en campagne, son chant se fait entendre à tout moment de la journée.

Sa nidification démarre dès l'hiver fini. Le 02/03/01 à Tulle il est observé en train de transporter des matériaux pour confectionner son nid (19-BouH) ainsi que le 2/03/02 à l'étang de la Pouge sur la commune de Saint-Auvent (87-Pral).

Le 13/04/02, un nid est découvert sous un pont dans du lierre à Meilhac (87-PréP) et un autre le 20/04/02, à Chaillac-sur-Vienne "Chez Mondie", dans un parasol à 1, 90 m de hauteur. Les petits de ce drôle de nid partiront le 31/05/02 (87-BusR). Des jeunes sont encore nourris le 20/08/01 sur la commune de Le Monteil-au-Vicomte (23-LabG).

ACCENTEURS PRUNELLIDÉS

Accenteur mouchet (*Prunella modularis*)

● L'oiseau est présent toute l'année dans notre région et il n'hésite pas à le faire savoir en se montrant autour de nos mangeoires comme le 24/12/01 à Sourue sur la commune de Chaptelat (87-CoqM), ou en se signalant par son chant : le 09/09/00 à Ambazac (87-LanJ), le 21/10/01 au lieu dit "Le Reclos" à Saint-Yrieix-sous-Aixe (87-LabP) ou le 30/12/01 à Saint-Germain-Les-Belles (87-MorS).

Ses premiers chants, véritablement printaniers, débutent en janvier, le 11/01/01 à Aixe-sur-Vienne (87-LabP). Transport de matériaux pour la confection de son nid le 9/02/02 à Saint Auvent (87-DouA). Un accouplement est observé le 21/02/01 à "Maison Dieu" sur la commune de Saint-Priest-Sous-Aixe. (87-Coq M) Un nid avec 4 poussins est noté le 10/04/01 à Aixe-sur-Vienne (87-PréP), une deuxième couvée dans un même et unique nid est confirmée le 2/05/01 à Saint-Martin-le-Vieux (87-PréP). Le 19/05/02, des jeunes sont nourris dans le bourg de Nexon (87-DumA). Le 16/07/01, d'autres jeunes quittent leur nid à Aixe-sur-Vienne (87-PréP).



Philippe Hubert

Accenteur alpin (*Prunella collaris*)

● Une espèce peu courante en Limousin. Cependant quelques observations localisées : 5 individus le 15/11/00 au barrage de l'aigle sur la commune de Soursac (19-ChJc), 2 individus le 25/11/00 à Châtelus-le-Marcheix au barrage de la Roche Talamy (23-MerC et SotJ) et 1 individu le 11/02/01 au même endroit, toujours au barrage de la Roche Talamy, et revu le 18/02/01 (23-MerC).

Rouge-gorge familier (*Erithacus rubecula*)

Les premières données de nidification nous viennent de Saint-Sylvestre (87-BouM), le 04/04/02 : un nid découvert.

Le 25/04/01, à Aix-sur-Vienne (87-PreP) dans un talus, un nid est découvert avec 6 œufs ; le 01/05/01, le nid contient 6 jeunes qui seront à l'envol le 10/05/01.

Toujours à Aix-sur-Vienne (même observateur), dans un trou de mur, un nid contient 7 œufs le 09/05/01 et 6 jeunes s'envoleront. Le trou de mur avait déjà servi l'année d'avant pour la même espèce.

Le 13/07/02, à Nieul (87-RouA) un nid garni avec des poussins est découvert.

Les dernières données de nidification sont observées à Saint-Vitte-sur-Briance (87-LabG) le 14/08/01 avec un nourrissage de jeunes, et le 19/08/00 avec 2 juvéniles à Compreignac (87-SotJ).

Rossignol philomèle (*Luscinia megarhynchos*)

Les premiers chants sur ces 2 années, retentissent le 01/04/01 à Mailhac-sur-Benaize (87-MerC) et le 04/04/02 à Chaillac-sur-Vienne (87-BusR) ; le premier chant simultané le 04/04/01 à Châteauponsac (87-GonJ).

Aucune nidification ne nous est indiquée.

A partir de juillet, les données commencent à être rares :

- juillet 2001, 3 données contre 9 pour 2002,

- août 2001, 2 contre 1 en 2002.

La toute dernière nous vient de Moissannes (87-BarJ) le 22/09/01.



/Philippe Hubert

Gorgebleue à miroir (*Luscinia svecica*)

Sur la période couverte par cette centrale, seul 1 oiseau en halte migratoire fut observé pendant 3 jours (le veinard) à Moissannes (87-BarJ) à l'étang du Mas Féty du 21 au 23/09/01.

Rougequeue noir (*Phoenicurus ochruros*)

● Le premier chant retentit le 03/03/01 à Chambon-sur-Voueize (23-BouH) et le 12/03/02 à Aix-sur-Vienne (87-PreP) ; un chant simultané le 21/03/02 à Saint-Vitte-sur-Briance (87-RogJ).

La nidification ne nous apprend rien de nouveau. Le 09/04/01, une femelle couve sur le même nid que l'an 2000 au cimetière d'Aix-sur-Vienne (87-PreP), d'où 5 jeunes s'envoleront. Une deuxième couvée suivra, toujours dans le même nid, avec 5 jeunes également.

Le 09/05/01, un nid contenant 5 poussins est découvert à Saint-Germain-les-Belles (87-MorS).

La dernière nidification est notée à Ambazac (87-LanJ) le 06/08/02 avec un nid garni.

Le dernier chant est entendu à Ambazac (87-LanJ) le 10/10/01.

Peu d'individus sont notés en hivernage et l'on mériterait de s'y attarder :

- de décembre 2000 à février 2001, 10 individus en hivernage dont 9 en Haute-Vienne et 1 en Creuse,

- de décembre 2001 à février 2002, 11 individus dont 5 en Haute-Vienne, 4 en Corrèze et 2 en Creuse.

Rougequeue à front blanc (*Phoenicurus phoenicurus*)

● Un individu est vu en migration active à Boisseuil (87-AudA) le 27/08/00.

Les données s'amenuisent jusqu'au mois d'octobre où seulement 9 individus seront vus sur ces deux années.

Les derniers le 21/10/00 à Champsac (87-Desa) et le 21/10/01 à Ayen (19-FauB) en migration active rampante.

Il faudra attendre la fin mars, pour entendre le premier chant à Aix-sur-Vienne (87-PreP) le 26/03/01, et l'année suivante le 01/04/02 à Peyrilhac (87-DouA) et Bussière-Galant (87-AOMN).

Le 07/04/02, le premier transport de matériaux est observé à Nexon (DumA). Une femelle couve à Limoges (87-VirA) le 26/04/01 ; sur un nid qui contiendra 7 œufs le 12/05/01.

Le 30/05/02, 6 poussins au nid à Limoges (87-VirA), puis une deuxième couvée à l'envol le 24/07/02.

Le 02/06/02 à Chaillac-sur-Vienne (87-BusR), nichée de 7 jeunes qui s'envoleront le 15/06/02.

Les derniers chants retentissent le 30/06/01 à Saint-Vaury (23-DubG) et le 30/07/02 à Dinsac (LabG).

Tarier des prés (*Saxicola rubetra*)

Les premiers migrateurs postnuptiaux arrivent le 17/08/01 à Saint-Vaury (23-DubG) et le 11/08/02 à Soudaine-Lavinadière (19-HubP), les derniers le 01/10/00 à Neuvic (19-BlaL) et le 16/10/01 à Moissannes (87-BarJ).

Le retour s'effectue le 09/03/01 à Peyrilhac (87-BouP) et le 03/03/02 à Blanzac (87-CelJ).

La nidification nous est confirmée, mais toujours sur le Plateau de Millevaches, le 22/07/01 à Tarnac (19-LabP), avec un couple en famille et le 03/08/01 à Saint-Merd-les-Oussines (19-AudA) avec 3 jeunes.

La migration étant nocturne, au petit matin les oiseaux se posent sur les clôtures et un maximum de 18 est noté le 25/08/01 à Tarnac (19-LabG).

Tarier pâtre (*Saxicola torquata*)

Les premiers chants sont entendus le 01/03/01 à Pierre-Buffière (87-AudA) et le 24/02/02 à Cieux (87-DouA).

Un transport de matériaux est noté le 31/03/02 à Soudaine-Lavinadière (19-HubP), un transport de nourriture le 14/04/02 à Flavignac (87-PreP), 5 poussins le 26/04/01 à Pierre-Buffière (87-AudA).

Les dernières données de nidifications prouviennent de Soudaine-Lavinadière (Nourrissage de jeunes le 07/08/01-19-HubP) et de Flavignac (1œuf et 2 poussins au nid le 12/08/02- PreP).

Le maximum d'individus observés est de 13 individus le 03/09/01 à Flavignac (87-Pral).

Des oiseaux sont notés tout au long de l'hiver pendant cette période.



Philippe Hubert

Tarier pâtre sibérien (*Saxicola torquata maura*)

1^{er} mention pour le Limousin de cette sous-espèce, venant de Sibérie.

Un individu le 28/09/00 à Saint-Merd-les-Oussines (AudA) ; cette donnée a été homologuée par le Comité d'Homologation National (cf : Ornithos volume 9 – n° 1).

Traquet motteux (*Oenanthe oenanthe*)

- Aucune nidification constatée pour cette période.

Un maximum de 8 individus le 23/09/01 à Videix (87-SotJ).

Les derniers oiseaux le 22/10/00 à Flavignac (87-PreP) et à Saint-Vaury (23-BieJ), puis l'année suivante le 28/10/01 à Châlus (87-CouC).

A la mi mars, les premiers oiseaux sont de retour, le 16/03/01 à Compreignac (87-SotJ) et à Flavignac (87-PreP). L'année suivante le 27/03/02 à Flavignac (87-PreP) et à Juillac (19-TuLY).

Les derniers à la remontée le 13/05/01 à Saint-Merd-les-Oussines (19-SaJC) et le 12/05/02 à Juillac (19-TuLY).

Une fois la nidification effectuée, nous pouvons le revoir au mois d'août en halte migratoire : deux données nous viennent de Flavignac, le 02/08/01 (87-PreP-Pral), et le 15/08/02 (Pral).

Merle à plastron (*Turdus torquatus*)

- Le 24/09/01 est vu le premier individu en halte à Moissannes, (87-AudA) ; 5 individus passent en migration le 22/10/00 à la Bazeuge (87-CavP). Seuls 7 individus seront notés pour ces deux années à l'automne.

Il semblerait qu'un individu hiverne sur la commune de Moissannes, noté 3 fois à différents endroits le 31/12/00, 03/01/01 et le 04/03/01 (87-AudA-Dete-BarJ).

Le 31/03/01 est vu le premier oiseau en migration prénuptiale à Neuvic (19-GonJ). La dernière donnée nous vient de Millevaches le 08/04/02 (19-DouA). 7 oiseaux seront vus en cette remontée 2002 contre aucun en 2001.

Merle noir (*Turdus merula*)

- Les premiersigrateurs sont observés le 05/10/01 à Moissannes avec 5 individus, (87-AudA) puis 1 oiseau le 08/10/00 à Saint-Vaury, (23-BieJ) et 2 le 22/10/00 à Châteauneuf-la-Forêt (87-LabG). 25 individus sont observés dans un parc le 29/10/00 à Mourioux-Vieilleville et constituent le maximum pour la période. (23-SotJ)

En 2000, le premier chant retentit le 08/12 à la faveur d'un hiver doux à Bosmie-l'aiguille, (87-LabP) et le 15/01/02 à Saint-Germain-les-Belles (87-MorS).

Les premiers transports de matériaux sont notés le 04/03/01 à Limoges, (87-LanJ) et le 09/03/02 à Ambazac (87-LanJ).

Premiers œufs le 16/03/01 et le 14/03/02 à Aix-sur-Vienne (87-PreP).

Premiers jeunes au nid le 23/03/02 à Saint-Yrieix-la-Perche (87-CeJe).

Mentionnons un nid de Merle noir à 50 cm d'un nid d'Accenteur mouchet : les deux femelles ont pu s'observer et trouver le temps moins long ! (PreP).

Un nid est encore noté le 13/07/02 avec des poussins à Ambazac (87-LanJ).

Grive litorne (*Turdus pilaris*)

Les premières sont vues le 22/10/00 Moissannes (87-BarJ) et Saint-Léger-la-Montagne (87-GayJ). Pour l'année suivante, le 08/10/01 au Vigen (87-SelP).

L'Hiver 2000/2001 ne représente que 13 citations, maximum de 60 oiseaux le 23/02/01 à Flavignac qui seront également les dernières notées (87-PreP).

L'Hiver 2000/2001, quelques bandes séjournent en Limousin, dont 500 le 08/02/02 à Flavignac, (87-PreP) 300 le 27/02/02 à Montgibaud (19-MorS).

Les dernières sont notées le 13/04/02 à Nexon (87-DumA) et le 25/04/01 à Boussac-Bourg (23-NorT).



Philippe Hubert

Grive musicienne (*Turdus philomelo*)

Les premiers individus en migration pour ces deux années sont vus au même endroit le 23/09/00 et le 22/09/01 à Flavignac, (87-PreP) ensuite la migration s'amplifie. 105 individus le 23/10/00 à Meymac, (19-AlbD) et 259 le 13/10/01 à Moissannes (87-BarJ).

Les derniers sont vus le 15/11/00 à Neuvic (19-GonJ).

Les premiers chants retentissent le 21/01/01 à Saint-Pantaléon-de-Larche, (19-GauR) et le 01/02/02 à Saint-Cyr (87-DouA). Premier chant simultané le 09/02/01 à Pierre-Buffière (87-AudA).

Dès le 30/03/01, un nid est découvert à Saint-Martin-le-Vieux et contiendra 4 œufs le 13/04 (87-PreP). La saison suivante sera un peu plus précoce avec, dès le 30/03/02, 4 œufs, puis 4 jeunes le 13/04/02 et les jeunes seront plumés le 20/04 à Saint-Martin-le-Vieux (87-PreP).

Le 25/05/02 à Chaillac-sur-Vienne, un nid contient 6 jeunes (87-BusR).

Notre grive imite également la Caille, le Guêpier, le Milan noir (DouA) et l'Aigle botté (NorT).

Les derniers chants sont entendus le 27/07/01 à Lussat (23-AudA) et le 20/07/02 à Saint-Léger-la-Montagne (87-LanJ).

Grive mauvis (*Turdus iliacus*)

● Les premières sont vues le 08/10/00 à Saint-Vaury (23-BieJ) (1 oiseau), et le 06/10/01 à La-Roche-l'Abeille (2 oiseaux- 87-DumA).

Les dernières en migration postnuptiale le 04/12/00 à Aix-sur-Vienne : 35 individus (87-PreP).

L'hivernage ne comprend que très peu de groupes importants pour ces années, maximum de 150 oiseaux le 27/12/00 et 27/12/01 à Ladignac-le-Long (87-CouC) et à Vidaillat (23-NorT).

Derniers oiseaux observés à la remontée le 25/03/01 à Lussat (23-AudA), le 31/03/02 à Saint-Sylvain-Montaigut (17 individus-23-DubG), les 25/04/01 et 10/04/02 à Boussac-Bourg (23-NorT).

Grive draine (*Turdus viscivorus*)

● Son chant retentit dès le 19/09/00 à Saint-Léger-la-Montagne (87-LabP) et le 21/10/01 à Saint-Yrieix-sous-Aixe (87-LabP).

Les derniers chants sont entendus pour ces deux années à la même époque, le 19/06/01 à Montrol-Senard (87-DouA) et le 21/06/02 à Ahun (23-RobS).

La donnée la plus précoce en migration postnuptiale nous vient de Saint-Vaury le 30/09/01 avec 4 individus (23-DubG).

Quelques belles journées pour cette espèce en migration sont notées le 04/10/00 à Saint-Vaury avec 91 oiseaux, (23-MarP) le 18/10/00 à Davignac avec 100 oiseaux (19-AlbD) et le 11/10/01 à Ambrugeat avec 121 individus (19-AlbD).

Les dernières passent le 12/11/00 à Moissannes (87-BarJ).

Dès le 30/03/01, un nid est découvert à Saint-Yrieix-sous-Aixe (87-LabP).

A noter un nid sur un poteau EDF, tenu par un cerclage, avec 5 jeunes au nid le 12/05/02 à Châlus (87-PreP).

Encore un transport de nourriture le 10/07/02 à Rougnat (23-RogJ).

Cisticole des joncs (*Cisticola juncidis*)

● L'espèce est régulièrement contactée en période internuptiale surtout près des grands étangs, Etang des Landes (23), Etang du Lavaud (87), Etang du Mas Féty (87).

Les chants débutent le 04/02/01 à Saint-Junien (87-DouA) et le 30/03/02 à l'étang des Landes (23-GueK). Une reproduction certaine à Pierre-Buffière avec 4 poussins découverts le 09/05/01 en bordure de l'autoroute A20 (87-AudA). L'espèce n'est pratiquement pas citée l'année suivante.

Locustelle tachetée (*Locustella naevia*)

● C'est par le chant que cette espèce est contactée d'avril à août.

Les premiers individus sont entendus le 12/05/01 et le 01/04/02 à l'étang des Landes, commune de Lussat (23-AudA). En dehors de ce lieu, cette locustelle fréquente irrégulièrement quatre autres sites. Sa discrétion empêche pour l'instant de prouver sa nidification.

Rousserolle effarvate (*Acrocephalus scirpaceus*)

● Des migrateurs s'attardent encore le 25/10/00 et le 24/08/01 à l'étang des Landes (23-AudA).

Les retours s'amorcent le 30/04/01 à l'étang des Landes (23-AudA) et le 21/04/02 au même endroit (SauJ). Ils se poursuivent en mai avec des observations loin des roselières, comme cet individu retrouvé mort le 25/05/01 contre une baie vitrée dans le bourg de Neuvis (19-GonJ). L'espèce niche à l'étang des Landes, à l'étang de Tête de Bœuf (23-AudA), et à l'étang Neuf, commune de Lagraulière (19-LapM).

Phragmite des joncs (*Acrocephalus schoenobaenus*)

● Les citations proviennent toutes de l'étang des Landes, commune de Lussat, et émanent d'un seul observateur. Les derniers individus y sont entendus le 09/09/2000 et le 24/08/2001 (23-AudA).

Le premier chant est entendu le 29/06/01. La reproduction est prouvée avec le nourrissage d'un jeune le 03/08/01 et l'observation de 4 jeunes volants le même jour.

Aucune observation en 2002.

Rousserolle turdoïde (*Acrocephalus arundinaceus*)

- Un chanteur le 19/05/01 à l'étang des Landes, commune de Lussat (23-AudA).

Hypolaïs polyglotte (*Hippolais polyglotta*)

- Derniers migrateurs le 03/09/00 au Videix (87-SotJ) et le 01/10/01 à Moissannes (87-AudA).

Les premiers chants sont signalés le 28/04/01 à Cublac (19-GauR) et à Leyrat (23-NorT) et dès le 24/03/02 à Ambazac (87-LanJ). Les arrivées se généralisent en mai. En 2001, 4 poussins sont découverts au nid le 03/07/01 à Saint-Cyprien (19-CreD) et 3 jeunes volants sont observés le 23/07/01 à Ayen (19-CreD). En 2002, un nid est trouvé le 08/07/02 à la lande de la Flotte, commune de Château-Chervix (87-VirA). Des nourrissages sont mentionnés jusqu'au 08/08/02 à Saint-Léger-la-Montagne (87-LanJ).

Fauvette pitchou (*Sylvia undata*)

- La "butte de Frochet", commune de Bussière-Boffy, est "le" site pour cocher la pitchou. En 2000-2002, les observations se concentrent entre octobre et mai (87-DouA). Un chanteur y est entendu le 16/05/02.

Un individu est contacté le 10/10/01 à la lande de la Flotte, commune de Château-Chervix (87-NedS). Ce deuxième site semble favorable à l'établissement de l'espèce.

Fauvette grisette (*Sylvia communis*)

- Dernières observations presque synchronisées, le 23/09/00 à Mourioux-Vieilleville (23-SotJ) et le 24/09/01 à Saint-Auvent (87-MerC).

Les chants retentissent à nouveau le 25/03/01 à Blanzac (87-DouA) et le 01/04/02 à Vars-sur-Roseix (19-CreD). L'espèce s'établit partout dans la région fin avril-début mai. Quelques reproductions sont découvertes à partir du mois de juin sur les communes de Flavignac, (87-PreP) Dompierre-les-Eglises, (87-LabG) Oradour-Saint-Genest 87-LabG) et Saint-Merd-les-Oussines (19-DouA). Elles concernent surtout des nourrissages ou des jeunes volants.

Fauvette des jardins (*Sylvia borin*)

● Cette fauvette quitte discrètement la région le 03/09/00 au Videix (87-SotJ) et le 22/08/01 à Saint-Priest-Ligoure (87-AudA).

Arrivées classiques dans toute la région à partir du 26/04/01 à Saint-Sylvain-Bas-le-Roc (23-NorT), le 29/04/01 à Saint-Vaury (23-DubG) et du 21/04/02 à Saint-Cyr (87-DouA). La reproduction est prouvée le 19/06/01 à Liginiaç, (19-GonJ) sans plus de précision.

Fauvette à tête noire (*Sylvia atricapilla*)

● L'espèce est rare entre septembre et février : 8 citations en 2000-2001, 11 en 2001-2002.

Le premier chant est noté le 17/02/02 à Lagraulière (19-LapM). Les chants s'intensifient classiquement en mars-avril. En 2001, le premier nid garni et les premiers poussins sont découverts le 31/03/01 et le 18/04/01 à Chaillac-sur-Vienne (87-BusR), et les premiers jeunes à l'envol le 09/05/01 à Aix-sur-Vienne (87-PreP). En 2002, le premier nid est trouvé le 16/04/02 à Aix-sur-Vienne (87-PreP). Un autre contenant 3 œufs le 18/04/02 à Saint-Martin-le-Vieux produira 4 jeunes à l'envol le 11/05/02 (87-PreP).

Pouillot de Bonelli (*Phylloscopus bonelli*)

● Derniers individus le 24/08/01 Saint-Pardoux (87-SotJ) et le 31/07/02 à Razès (87-GueK).

Le premier chant est entendu le 14/03/01 à Limoges (87-BouP) et le 01/04/02 à Soudaine-Lavinadière (19-HubP). Les citations concernent essentiellement des chanteurs. Aucune preuve de nidification certaine.

Pouillot siffleur (*Phylloscopus sibilatrix*)

● Observations jusqu'aux 27/08/00 à Compreignac (87-SotJ) et 24/07/01 à Saint-Vaury (23-DubG).

Les chants sont notés à partir du 19/04/01 à Verneuil-Moustiers (87-LebF), du 26/04/01 à Saint-Sylvain-Bas-le-Roc (23-NorT) et du 29/04/01 à Donzenac (19-CorA). L'année suivante, arrivée précoce le 30/03/02 à Lussat (23-GueK) puis classiquement le 22/04/02 à Ussac (19-CorA) et à Saint-Sulpice-Laurière (87-LanJ). L'espèce se fait très discrète à partir de juin. Pas de reproduction certaine.

Pouillot véloce (*Phylloscopus collybita*)

● Les chants cessent le 22/10/00 et le 10/10/01 à Ayen (19-FauB). En décembre-janvier, l'espèce est citée 7 fois en 2000-2001 et 12 fois en 2001-2002.

Les premiers chants sont notés à partir du 21/01/01 à Cieux (87-DesB) et du 12/02/02 à Limoges (87-LanJ). En 2001, le premier nid garni est découvert le 17/04/01 à Aix-sur-Vienne (87-PreP) et donnera 5 poussins à l'envol le 14/05/01. Des jeunes volants sont observés le 30/06/01 et le 20/07/01 à Lussat (23-AudA). En 2002, la reproduction est avérée sur les communes de Chaillac-sur-Vienne (87-BusR), Dompierre-les-Eglises (87-LabG) et Saint-Martin-le-Vieux (87-PreP).

Pouillot véloce sibérien (*Phylloscopus collybita tristis*)

● Cette sous-espèce du pouillot véloce, qui niche à partir de l'Oural, est un migrateur très rare en Europe occidentale. Un individu est observé brièvement le 08/03/01 à Moissannes (87-AudA).

Pouillot fitis (*Phylloscopus trochilus*)

● Le pouillot fitis se laisse encore observer le 30/09/00 à Neuvic (19-GonC) puis à Saint-Merd-les-Oussines (19-GonC). Le dernier est noté le 11/10/01 au Videix (87-AudA).

Retours et premiers chants à partir de la mi-mars : le 18/03/01 à Saint-Pantaléon-de-Larche (19-GauR), le 25/03/01 à Lussat (23-AudA) et le 27/03/01 à St-Germain-les-Belles (87-MorS). En 2002, retour dès le 14/03/02 à Saint-Sylvestre (87-BouM) et premier chant le 27/03/01 à Compreignac. (87-GueK) Aucun indice de reproduction de l'espèce.

Roitelet huppé (*Regulus regulus*)

● Un groupe de 15 individus est observé le 02/09/00 à Saint-Hilaire-les-Courbes (19-HubP).

Les premiers chanteurs sont notés le 06/02/01 à Limoges (87-DumA) et le 28/02/02 à Saint-Ybard (87-GauR). Deux indices de reproduction certaine : 1 couple et 5 jeunes volants le 25/08/01 à Saint-Merd-les-Oussines (19-LabG) et des jeunes volants le 28/07/02 à Gartempe (23-DubG).

Roitelet à triple bandeau (*Regulus ignicapillus*)

Le plus commun des roitelets est cité régulièrement pendant la période internuptiale sans former de groupes importants, maximum de 8 le 17/02/02 à Saint-Hilaire-les-Courbes (19-HubP).

Les chants débutent le 11/02/01 à Cieux (87-DouA) et à Nexon (87-DumA), et le 09/02/02 à Rochechouart (87-DouA). La reproduction a lieu le 15/05/01 à Aix-sur-Vienne (87-PreP) (nid contenant 7 œufs). Le 16/07/02 une famille est observée à Magnac-Laval (87-LabG).

Gobemouches *MUSCICAPIDÉS*

Gobemouche gris (*Muscicapa striata*)

Les derniers individus sont observés au mois de septembre le 27/09/00 à Chaptelat, (87-CoqM) et le 09/09/01 à Saint-léger-la-Montagne (87-PreP).

Il nous reviennent le 06/05/01 à Mourioux-Vieilleville, (87-SotJ) et le 10/03/02 à Saint-Léger-Magnazeix (87-SotJ).

Comme d'habitude, le Gobe-mouche est assez discret en période de nidification, notons un nid avec couveuse le 18/06/01 à Ladapeyre (23-NorT), 1 jeune volant le 09/07/01 à Meyssac (19-Blal), 5 Jeunes à Thiat (87-LabG), une famille le 08/08/01 à Saint-Priest-Ligoure (87-NorT) et un nourrissage de jeune le 01/09/01 à Sauviat-sur-Vige (87-BarJ).



Philippe Hubert

Gobemouche noir (*Ficedula hypoleuca*)

● En Creuse, les premières données sont notées dès la mi-juillet avec 1 individu à Vareilles le 14/07/2001 (23-MerC) et un autre le 25/07/2001 à Saint-Vaury (23-DubG). Au mois d'août, la migration postnuptiale débute véritablement et se termine en septembre totalisant 89 citations avec un fort passage à la fin du mois d'août. A noter, qu'en Corrèze, 30 individus sont observés sur la commune de Saint-Merd-les-Oussines le 25/08/2001 dont 11 à l'étang du Diable, 5 au Puy Miaud, 4 aux Maisons (19-LabG). Le même jour, en Creuse à Saint-Vaury un groupe de 4 individus est localisé (23-DubG). A Moissannes, 4 individus sont notés en vol le 28/08/2001 (87-AudA). Les passages sont ensuite réguliers jusqu'à mi-septembre. Cependant, des Gobemouches noirs isolés sont contactés : 1 individu sur la commune de Mourioux-Vieilleville le 23/09/2000 (23-SotJ), 1 individu à Sauviat-sur-Vige le 24/09/2001 (87-BarJ) et 1 individu à Ayen le 30/09/2001 (19-CreD).

Pour la migration prénuptiale, peu d'observations ont été faites. Les trajets suivis au printemps et en automne ne sont pas les mêmes chez cette espèce. Néanmoins, quelques oiseaux sont notés pendant cette période (au total 12 citations). 5 citations en avril concernant des individus isolés dont 1 au bois de la Gartempe le 01/04/2002 (23-DubG) et 1 à la Graulade commune de Saint-Silvain-Montaigut le 30/04/2001 (23-DubG). En Corrèze, 6 jours plus tard, le dernier contact avec cette espèce a concerné une femelle sur la commune de Merlines posée sur une haie (87-DouA).

MÉSANGE À LONGUE QUEUE AEGITHALIDÉS

Mésange à longue queue (*Aegithalos caudatus*)

● En hiver, elle est toujours en bande, avec un maximum de 31 individus le 29/10/01 à Juillac (19-TuLY).

Quand arrive la 2^{ème} quinzaine de février, ces bandes commencent à se séparer pour laisser place à la vie en couples.

Dès le 13/03/02, un nid est découvert à Lussat (23-NauP).

Le 30/03/01, un nid contient 8 œufs à Chaillac-sur-Vienne (87-BusR).

Le 02/05/02, un nid contient des poussins à Aix-sur-Vienne (87-PreP).

Mésange nonnette (*Parus palustris*)

Les premiers chants nous viennent de Montrol-Senard (87-DouA) et Saint-Vitte-sur-Brianche (87-LabG) le 04/02/01. Un peu plus précoce l'année suivante, le 12/01/02 à Bussière-Boffy (87-DouA).

Le 21/04/02, un nourrissage de jeune est observé à La-Roche-l'Abeille, (87-DumA). Le 25/04/01 dans un nichoir à Saint-Martin-le-Vieux, 7 poussins et 1 œuf non éclos (87-PreP), et un nid garni avec poussins le 11/05/02 à Saint-Geniez-O-Merle (19-BarJ).



Philippe Hubert

Mésange boréale (*Parus montanus*)

Observée seulement sur 10 communes en Limousin, dont 6 en Corrèze :

Liginiaç (DouA)

Bellechassagne (DouA)

Tarnac (DouA)

Toy-Viam, nidification probable, observée avec un couple. (DouA)

Viam (DouA)

Saint-Merd-les-Oussines (DouA)

Et 4 en Creuse :

Le-Monteil-au-Vicomte (LabG)

Royère-de-Vassivière (LabG)

Saint-Sylvain-Bas-le-Roc (NorT)

Châtelus-le-Marcheix (NorT)

Mésange huppée (*Parus cristatus*)

La présence de cette espèce est liée surtout aux résineux.

Seule reproduction certaine à Razès (87-GueK) : 1 couple et 3 jeunes.

Mésange noire (*Parus ater*)

- Cette espèce est mentionnée sur la montagne limousine et à l'Est corrézien.

Le 20/04/01, à Saint-Rémy, (19-DouA) 1 couple et 3 jeunes, puis 1 couple et 5 jeunes à Saint-Merd-les-Oussines le 12/05/02 (19-DouA).

Un nid est decouvert le 11/07/01 à Sauviat-sur-Vige sans précision (87-BarJ).

A noter, 1 individu en migration active à Saint-Léger-la-Montagne le 05/12/01 (87-GueK).

Mésange bleue (*Parus caeruleus*)

- Sur ces 2 années, seuls 3 individus sont vus en migration postnuptiale le 21/09/00 à Saint-Léger-la-Montagne (87-LabG).

Le chant fut entendu à la même période le 05/01/01 à Cieux (87-DouA) et le 11/01/02 à Saint-Germain-les-Belles (87-MorS).

La nidification ne nous apprend rien de nouveau. Un accouplement le 04/03/02 à Flavignac (87-Pral), un transport de matériaux dans un lampadaire à Aix-sur-Vienne le 19/03/01 (87-PreP), un nourrissage de jeune à Saint-Jouvent le 14/04/01 (87-HubP), et encore 1 jeune volant le 21/08/01 à Saint-Bonnet-la-Rivière (19-CreD).

Le maximum d'œufs dans un nichoir à Saint-Martin-le-Vieux le 25/04/01 est de 12 œufs (87-PreP).

Mésange charbonnière (*Parus major*)

- Aucune donnée en migration postnuptiale pour ces 2 années.

Quelques rassemblements sont remarqués en hiver, avec 17 individus à Altiliac le 29/11/01 (19-LabG) et 21 à Vignols le 12/02/02 (19-CeJe).

Les premiers chants sont entendus dans la même commune, Saint-Germain-les-Belles le 16/12/00 et le 11/01/02 (87-MorS).

Le 15/03/01 à Flavignac, (87-PreP) construction de nid puis 4 œufs le 31/03/01, 9 œufs le 05/04/01 et début de couvaion. Le 28/04, 5 œufs non éclos et 4 jeunes de quelques jours ; le 12/05 au matin, les jeunes s'envolent.

La date la plus tardive pour la nidification fut le 23/07/01 : 1 poussin tombé du nid à Limoges est amené au Centre de soins La Loutre.

Maximum d'œufs dans un nichoir à Flavignac : 12 œufs (87-Pral).



SITTELLÉS *SITTIDÉS*

Sittelle torchepot (*Sitta europaea*)

Les sitelles sont présentes toutes l'année en Limousin. Ces cris nombreux réveillent nos campagnes par leurs intensités sonores. Souvent en compagnie des mésanges sur les mangeoires l'hiver, comme cet individu signalé le 12/11/00 au lieu dit "La Gare" sur la commune de Châlus (87-GauM), elles n'en oublient pas de visiter les trous dans les vieux arbres morts comme le 23/01/01 au lieu "Leycuras" à Saint-Germain-les-Belles (87-MorS), où elles confectionnent leur nid en maçonnant l'entrée avec de la terre séchée comme le 14/04/02 toujours en ce même lieu (87-MorS). Ces prospections de cavités s'effectuent assez tôt : Ainsi, 5 individus le 12/02/01 à Saint Cyprien (19-CorA), s'affairent autour d'un arbre creux. Sa reproduction commence essentiellement en mars comme on le note le 28/03/02 à Saint Sylvestre (87-BouM) et s'étire jusqu'en juillet : 3 familles observées le 16/07/02 sur la commune de Magnac-Laval (87-LabG).

TICHODROMES *TICHODROMADIDÉS*

Tichodrome échelette (*Tichodroma muraria*)

Quatre observations pour l'hiver 2000/2001. Un individu le 15/10/00 à Saint-Geniez-O-Merle (19-LabP), un le 11/11/00 et le 28/11/00 à Ligniac, au barrage de Marèges (19-GonJ), et un oiseau le 23/03/01 dans une carrière à Nouailles (19-LabD).

Une seule observation pour 2002, le 21/03/02 dans les ruines du château de Gouzage (19-CorA) en compagnie d'un grimpeur des jardins (*Certhia brachydactyla*). On remarquera que ces observations sont faites uniquement en Corrèze.

GRIMPEREAUX *CERTHIIDÉS*

Grimpeur des bois (*Certhia familiaris*)

Pas d'observation signalée en Haute-Vienne.

Le 20/12/00 à Soubrebost (23-NorT), un mâle chante et le couple est ensuite observé. Un individu le 04/01/01 à Sardent (23-NorT) et chants simultanés le 13/02/02 à Pontarion (23-NorT).

Le 22/04/01, un individu chante à Aix (19-DouA). On note également un mâle chanteur le 01/04/02 à Toy-Viam (19-DouA). Deux individus sont présents le 12/05/02 au lieu dit "la borde" à Saint-Merd-les-Oussines et plus tard dans la saison, un oiseau le 21/06/02 toujours à Saint-Merd-les-Oussines au lieu dit "Le Peyrou" (19-DouA).

Grimpereau des jardins (*Certhia brachydactyla*)

● Présent sur les 3 départements. On note son chant assez tôt, le 6/12/01 dans le bourg d'Aixe-sur-Vienne, (87-PréP) puis le 3/01/02 à Limoges (87-DumA) et le 7/02/01 à Neuville (19-BlaL) ainsi que le 7/02/02 à Peyrilhac (87-GauR).

Le 28/03/02, à Saint-Sylvestre, un nid est découvert au lieu dit "Grandmont" (87-BouM). Le 26/04/01, à Aix, (19-DouA) 2 individus construisent un nid, puis le 01/05/01 six oisillons sont découverts morts dans un nid, installé contre un chêne derrière du lierre, sur la commune d'Aixe-sur-Vienne (87-PréP). Le 05/05/01 un nid est découvert sous un toit de maison, à un croisement de poutres à Sadroc (19-CorA-NorT)

Le 16/07/02, sur la commune de Magnac-Laval, 2 familles sont notées pour un total de 10 individus sur la départemental 61...(87-LabG).

Des individus se poursuivent le 26/09/00 à Saint-Pardoux (87-SotJ).

RÉMIZ RÉMIZIDÉS

Rémiz penduline (*Remiz pendulinus*)

- Ces observations correspondent certainement à des haltes migratoires.
- 1 individu à l'étang de Lavaud, commune de Videix le 18/03/01 (87-SotJ).
 - 3 individus à l'étang des Landes, commune de Lussat le 30/03/02, individus qui seront bagués (23-GueK).

LORIOTS ORIOLIDÉS

Loriot d'Europe (*Oriolus oriolus*)

● L'espèce est présente dans l'ensemble de notre région. Les derniers contacts se sont effectués dans le courant du mois d'août :

- 1 individu le 22/08/2000 à Saint-Pantaléon-de-Larche (19-GauR),
- 1 individu le 20/08/2001 à Saint-Yrieix-sous-Aixe (87-LabP),
- 2 individus le 07/08/2002 à Soudaine-la-Vinadière (87-HubP).

Quittant leurs quartiers d'hivernages du continent noir pour se reproduire, les premiers migrateurs précoces se font entendre le 20/04/2001 à Champsac (87-DubJ) et à Saint-Yrieix-sous-Aixe (87-LabP), le 03/03/2002 à "Chez mondie", commune de Chaillac-sur-Vienne (87-BusR). Il faut être particulièrement vigilant avec les premiers chants de cet oiseau car l'étourneau sansonnet les imite, ce qui peut faire penser à une arrivée très précoce. A partir de la mi-avril, il est présent sur l'ensemble du Limousin.

Pendant la période de nidification, l'espèce est très discrète et la seule nidification certaine provient de la Creuse avec un transport de nourriture à l'étang de la Tête de Bœuf le 23/06/01 (23-SaJC).

En juillet, on peut observer des groupes familiaux qui vagabondent avant d'entreprendre la migration comme le 30/07/2002 à Magnac-Laval, où 10 individus sont observés (87-LabG et ChaN).

PIES-GRIÈCHES *LANIIDÉS*

Pie-grièche écorcheur (*Lanius collurio*)

Les derniers individus sont notés le 04/10/00 à Moissannes (87-AudA), le 21/09/01 à Flavignac (87-PreP) avec un juvénile et le 22/09/01 à Ajain (23-NorT).

Les retours les plus précoces ont lieu le 25/04/00 à Saint-Aulaire (19-FauB) et le 13/04/02 à Saint-Bonnet-la-Rivière (19-CreD). L'espèce arrive ensuite en nombre durant la première quinzaine de mai et ce, dans toute la région.

Dès le 10/05/01 à Aixe-sur-Vienne (87-PreP) une construction de nid dans un arbuste est observée ; le 31/05/2001, il y a 5 œufs dans le nid. Une famille avec 2 jeunes est notée le 27/07/2002 à Nexon (87-DumA), une autre avec 3 jeunes est remarquée à Saint-Maurice-la-Souterraine (23-LabG), le 01/08/2002. Le 06/08/2002, 4 juvéniles sont observés à Soudaine-Lavinadière (19-HubP).

Pie-grièche grise (*Lanius excubitor*)

Elle est notée en hivernage en 2000 et 2001 dans 11 communes creusoises, 4 communes corréziennes et 1 commune haut-viennoise.

Pour ce qui est de la nidification, de 2001 à 2002 de mi-mars à fin juillet, il a été observé :

- 15 données possibles (AudA, DouA, DouB, DubG, GueK, MerC, SauJ, RogJ, VirA) : à Peyrlevade, Eygurande, Saint-Merd-les-Oussines, Saint-Julien-Près-Bort, Chavagnac, Meymac, Millevaches pour la Corrèze ; Saint-Vaury, Flayat et Gentioux-Pigerolles pour la Creuse,

- 1 donnée probable à Saint-Merd-les-Oussines (19-HenE),

- 3 données certaines à Saint-Merd-les-Oussines (19-SauJ), Chavagnac (19-DouA), et Millevaches (19-DouA).

Pie-grièche à tête rousse (*Lanius senator*)

● Les dernières représentantes de l'espèce sont vues le 02/09/00 à Flavignac (87-PreP) avec 1 juvénile, 1 individu le 12/09/2001 à Saint-Pierre-le-Bost (23-NorT).

Le retour printanier des premières pies-grièches à tête rousse a lieu le 22/04/02 à Azat-Ris (87-MorN) et le 28/04/02 à Meilhac (87-LabB) et à Flavignac (87-Pral).

Des indices de reproductions sont notés :

- le 26/04/2001 à Sadroc (19-CorA) avec 1 couple nicheur
- le 16/06/2001 à Azérables (23-MerC) avec 1 couple et 1 nid découvert
- le 07/07/2001 à Flavignac (87-PreP) avec 3 juvéniles
- le 17/08/2001 à Saint-Pierre-le-Bost (23-NorT) avec une famille
- le 23/07/2001 à Saint-Bonnet-la-Rivière (19-CreD) avec 3 juvéniles
- le 13/07/2002 à Lussat (23-DubG) avec 1 couple et 1 jeune
- le 27/07/2002 à Flavignac (87-PreP) avec 2 juvéniles.

CORBEAUX, PIES ET GEAIS CORVIDÉS

Geai des chênes (*Garrulus glandarius*)

● Pour ces 2 années, la première donnée de nidification nous vient de la commune de Vayres avec un transport de matériaux le 27/03/01 (87-DouA).

Le 20/04/02 à Chaillac-sur-Vienne, un nid est découvert à 3 mètres de haut avec 6 œufs. Seuls 2 naîtront (87-BusR). La donnée la plus tardive est notée le 15/06/02 à La Chapelle-Montbrandeix avec 1 jeune (87-CouC).

Le maximum observé nous vient de Chatelus-le-Marcheix avec 14 individus le 02/11/00 (23-SotJ).

Notre Geai est toujours aussi fort pour imiter : Buse, Hulotte, Grenouille (GauR, DouA, LabG).



/Philippe Hubert

Pie bavarde (*Pica pica*)

● Durant la période hivernale les pies bavardes peuvent se rassembler en dortoir, le plus important observé étant le 25/01/02 à Flavignac aux Landes avec 158 individus (87-Pral).

En ce qui concerne la nidification, la construction du nid débute au mois février pour l'année 2001 à Neuvic-d'Ussel le 04/02/2001 (19-BlaL). Pour les premiers jeunes il faut attendre le mois d'avril avec le 25/04/01 à Aix-sur-Vienne 2 poussins au nid (87-PreP). La dernière mention de jeune pour l'année 2001 étant le 31/07/01 à Limoges au centre de soin, avec un jeune blessé par collision.

Pour l'année 2002, la construction du nid débute le 29/01/02 à Nexon avec un transport de matériaux (87-DumA). Pour cette année là, une donnée particulière est citée, le 05/05/02 à Saint-Bonnet-l'Enfantier (19-LanJ) avec un individu en train de pondre. La première donnée de jeune volant de l'année 2002 est le 16/05/02 à Limoges au centre de soin et le dernier est mentionné le 12/07/02 dans le même lieu.

Choucas des tours (*Corvus monedula*)

● Rarissime au début du siècle, le Choucas des tours est nicheur pendant la période étudiée sur les trois départements du Limousin. Durant la période hivernale le Choucas des tours a tendance à se rassembler en dortoirs, le plus grand rassemblement noté étant le 01/08/01 à Flavignac (87-PréP) avec 170 individus.

La période de nidification débute au mois de février, le 02/02/02, avec une nidification certaine à Saint-Jean-Ligoure (87-EyrO), puis le 19/02/01 à Rochechouart une parade est observée (87-Leff). La construction du nid s'effectue du mois de mars jusqu'en avril avec de très nombreuses données de transports de matériaux et de constructions de nids durant cette période. Au mois de juin nous pouvons constater l'éclosion de jeunes avec le 11/06/01 à Ambazac un nid garni (87-LanJ) et le 15/06/01 à Aix-sur-Vienne un juvénile (87-PréP).



Philippe Hubert

Corbeau freux (*Corvus frugilegus*)

● Migration postnuptiale :

Si les adultes sont sédentaires en Limousin, les oiseaux de l'Europe du Nord et de l'Est nous arrivent en octobre et novembre. Cinq individus sont notés le 18/10/2000 au Pradeau, Moissannes (87-BarJ) ; un freux passe le 17/10/2001 à Cessagnet, Flavignac (87-PreP).

Des groupes d'effectif maximum de 39 et 22 individus respectivement, migrent dans la journée du 05/11/2000 et du 27/10/2001 au Pradeau, Moissannes (87-BarJ).

Les derniers effectifs migrateurs transitent (deux individus) le 28/11/2000 au Pradeau, Moissannes (87-BarJ), et (un individu) le 04/11/2001 aux Combes, Saint-Léger-la-Montagne (87-CouR).

Hivernage :

Les groupes les plus importants comportent 100 individus environ le 10/02/2001 à Chaptelas (87-FouD), 400 environ le 12/01/02 à Bord-Saint-Georges (23-NorT) et 150 rassemblés en dortoir, le 02/02/2002 au barrage de la Mazelle à Limoges (87-HubP).

Passages prénuptiaux :

Nous n'avons toujours que très peu de données des passages de février et début mars. Notons deux migrateurs le 13/02/2001 au Moulin Cheyroux, Aix-sur-Vienne (87-PreP) et une bande de 300 se nourrissant le 03/03/02 à Soumans (23-NorT).

Nidification :

Cette espèce, qui a progressé vers le sud de la France durant le XX^{ème} siècle s'est installée en Limousin en 1992 (Le Dorat, 87). Le manque de prospection ne nous laisse entrevoir qu'un aperçu partiel des sites occupés. Celui de Blanzac découvert en 2000 est toujours occupé en 2001, avec 25 nids découverts le 22/04/2001 (87-BouM). Deux corbeautières sont prospectées en 2001 au Dorat, et 34 + 10 nids sont comptabilisés (87-AudA & GauR).

Des nouveaux sites sont découverts : à Droux, 27 nids le 24/04/2001 (87-SEPOL), et à Bellac, 10 nids le 17/05/2001 (87-GauR). 2002 confirme l'installation du freux sur Bellac, avec, en plus de la corbeautière découverte l'année précédente, 13 nids observés le 13/04/2002 (87-BouM). Notons également la colonisation de trois nouveaux secteurs, avec respectivement 8, 3 et 2 nids (87-RogJ & BouM). Enfin, notons deux autres nouveaux sites qui témoignent de la progression de l'espèce vers le sud, avec un nid découvert le 26/04/2001 à Solignac (87-LabG), et un premier contact de l'espèce le 12/03/2002 à Limoges (87-MerC), suivi de la découverte de 6 nids le 27/03/2002 par le même auteur.

Corneille noire (*Corvus corone*)

● Durant l'hivernage, les corneilles noires peuvent se rassembler, le plus gros effectif pour l'année 2000 étant de 250 individus le 30/10/00 à Saint-Sulpice-les-champs (23-LebF) et pour l'année 2001, le 07/10/01 de 200 individus à Videix (87-AudA).

En ce qui concerne la période de nidification, pour l'année 2001, un transport de matériaux marque le début de la nidification, le 28/02/01 à Aix-sur-vienne (87-PréP) puis une construction de nid le 06/03/01 à Rochechouart (87-DouA). La première découverte de poussins se fait le 31/05/01 (87-GauR) à Saint-Amand-Magnazeix avec un nid garni avec poussins.

Pour l'année 2002 la nidification débute le 12/02/2002 à Aix-sur-Vienne avec un transport de matériaux (87-PréP). Ensuite la deuxième mention de transport de matériaux est notée le 05/03/2002 à Ambazac (87-LanJ) et le premier nid, en construction lui aussi, signalé le même jour à Limoges (87-HubP). La première donnée de poussins est le 29/05/2002 avec un nid garni à Chamboret (87-LabG).

Grand Corbeau (*Corvus corax*)

● Plus grand passereau d'Europe, le Grand Corbeau reste nettement le plus imposant corvidé du Limousin avec son 1m20 d'envergure. Présent sur les 3 départements du Limousin, il semble cependant se cantonner en période de nidification aux vallées encaissées et aux carrières.

Ainsi pour la Haute-Vienne, nous pouvons voir durant les deux années étudiées, dans la vallée du Taurion au niveau Saint-Priest-Taurion, une nidification certaine (87-MerC et al). De plus une nidification possible est signalée à Champnetery en 2002 (87-BarJ).

Pour la Creuse un seul site de nidification certain est noté uniquement pour l'année 2001, à Châtelus-le-Marcheix au barrage de la Roche Talamy, site lui aussi situé sur la vallée du Taurion (23-SotJ). De plus une nidification possible est signalée la même année Saint-Moreil (23-BarJ).

En ce qui concerne la Corrèze, un seul site de nidification certain est recensé à Turenne avec nid découvert uniquement dans l'année 2002 (19-DauR). Cependant pour la Corrèze une multitude de sites sont notés avec des nidifications possibles ou probables. Toujours dans les alentours de Brive, deux autres sites possibles sont notés et un autre de manière probable. Au niveau de la vallée de la Dordogne l'existence de quatre sites possibles et un probable au Belvédère de Serandon sont signalés durant ces deux années. De plus autour de Saint-Merd-les-Oussines une nidification possible est observée avec un individu le 07 et le 08/04/2002 (19-DouA) mais aussi deux autres sites possibles sont signalés sur le plateau de Millevaches pendant l'année 2002.

La reproduction proprement dite débute en mars avec un transport de matériaux le

01/03/2001 à Châtelus-le-Marcheix (23-SotJ). Cependant il faut attendre mai pour voir les premiers poussins : 4 poussins à Saint-Priest-Taurion le 23/05/2001 (87-MerC) ; durant mai 1 juvénile est aussi observé à Noailles le 20/05/2001 (19-GauR). Pour les individus de la vallée du Taurion il faut attendre juin (le 08/06/2001) pour voir les jeunes à l'envol (87-MerC).

Durant la période hivernale, les Grands Corbeaux, peuvent se regrouper, le rassemblement le plus important étant observé à l'étang des Landes commune de Lussat avec 7 individus (23-AudA).

ÉTOURNEAUX *STURNIDÉS*

Etourneau sansonnet (*Sturnus vulgaris*)

Des individus sont vus en pré-dortoir, 3 000 le 11/10/00, puis 4 500 le 19/10/00, 9 000 le 54/10/00 et 10 000 le 19/01/01 à Limoges (87-LebF).

Le 04/02/02 à Limoges, 20 000 individus seront comptés en dortoir (87-VirA).

La donnée la plus précoce en migration postnuptiale nous vient de Saint-Vaury avec 5 oiseaux le 08/10/01 (23-BieJ). Maximum en migration en une journée le 22/10/00 à Châteauneuf-la-forêt avec 613 individus (87-LabG).

Sur ces deux années le premier chant a retenti le 13/01/02 au Palais-sur-Vienne (87-HubP).

Très peu de données en migration prénuptiale, et toutes au mois de mars. Maximum de 175 individus le 10/03/02 à Flavignac (87-PreP).

Pour la nidification, notons 6 œufs le 01/04/01 à Flavignac, (87-Pral) et 6 œufs le 01/04/02 à Chaillac-sur-Vienne, (87-BusR) et 5 jeunes à l'envol au même endroit le 10/06/02.

Le 29/06/01 à l'étang des Landes, 5 000 individus sont notés : rassemblement d'adultes et des jeunes de première et deuxième couvée (23-AudA).

Notre étourneau est toujours un remarquable imitateur avec le chant du Lorient, cris en vol du Gros-bec, cri du Faucon crécerelle, du Pic-vert, alarme de la Pie et du Merle (BouH-LabG-DumA-DouA).



Philippe Hubert

Moineau domestique (*Passer domesticus*)

Des poussins sont encore observés le 23/08/00 à Flavignac (87-PreP) et un nid est découvert le 20/08/01 à Royère-de-Vassivière (87-LabG). Un albinos partiel est observé pendant l'automne 2001 et jusqu'en mai 2002 sur le campus de la Faculté des Sciences à Limoges (87-VirA).

En période nuptiale, l'espèce se reproduit en petites colonies et occupe souvent les nids d'hirondelles.

Moineau friquet (*Passer montanus*)

Ce moineau mérite l'attention des ornithologues car il est encore trop peu signalé sur notre territoire.

En hivernage de belles bandes sont comptées, 50 individus à Saint-Bonnet-Briance (87-CouR) le 11/11/2000 et 15 à Burgnac (87-LabB) le 13/02/2001. Des transports de nourriture sont observés le 18/06/2001 à Saint-Cyprien et le 21/08/2001 à St-Bonnet-la-Rivière (19-CreD).

En 2002, l'hivernage est observé le 18/02 à Flavignac (87-Pral) avec 31 individus, à Mansac (19-GauR) le 03/03 avec 12 individus. Une construction de nid est remarquée dès le 29/03/2002 à Flavignac (87-Pral) et un nid garni de poussins est découvert le 23/06/2002 à Segonzac (19-GauR).

FRINGILLES *FRINGILIDÉS*

Pinson des arbres (*Fringilla coelebs*)

L'espèce est abondante, voire omniprésente, partout dans la région. Les passages migratoires et les hivernants s'ajoutent au gré des saisons à une population sédentaire toujours importante.

Après avoir débuté début octobre, le passage postnuptial culmine dans la deuxième décennie de ce même mois, avant de s'éteindre à peu près début novembre. Certains jours, on peut assister au flux quasi ininterrompu de milliers d'individus se succédant en formations bruyantes aux effectifs très variables.

En hiver, avec l'apport des visiteurs nordiques, les pinsons des arbres sont très nombreux, souvent attachés en groupes plus ou moins conséquents à des lieux de

nourrissage favorables. L'espèce est alors fréquemment associée à d'autres espèces, principalement aux pinsons du nord quand ces oiseaux hivernent en nombre dans nos contrées.

Les plus grands rassemblements sont notés au cœur de janvier et regroupent parfois plusieurs milliers d'oiseaux, le plus souvent sur des éteules ou dans des champs.

Le passage printanier s'effectue de façon moins spectaculaire et peut-être plus étalée que celui d'automne. C'est cependant pendant la première quinzaine de mars qu'il est le plus sensible, avec l'apparition de petits groupes qui n'atteignent jamais les effectifs ni la fréquence des passages postnuptiaux.

Le premier chant est entendu le 21/01/01 à Ayen (19-CreD)).

Le 17/04/01, une ponte est découverte à Saint-Martin-le-Vieux (87-PreP). Au même endroit, le 08/05/01, les premiers jeunes à l'envol sont mentionnés par le même observateur.

L'indice de reproduction le plus tardif est recueilli à Aix-sur-Vienne le 03/07/01 avec trois jeunes au nid (87-PreP) et la saison de chants s'achève le 30/07, même si un mâle relativement atypique est entendu le 21/08/02 à Moissannes (87-AudA).



Philippe Hubert

Pinson du Nord (*Fringilla montifringilla*)

Le premier migrateur postnuptial est identifié par ses cris le 05/10/01 à Meilhac (87-LabB).

Les arrivées s'étalent ensuite sur tout le mois d'octobre.

L'hivernage s'effectue de façon plus ou moins abondante selon les années et les conditions météorologiques. L'espèce fréquente principalement les prairies, les cultures et - par temps froid - les hêtraies, souvent en compagnie de pinsons des arbres ou d'autres petits granivores. Le rassemblement le plus important rapporté pendant la période envisagée concerne 500 oiseaux environ installés sur un pré proche de Nexon le 16/02/02 (87-DumA).

L'espèce abandonne notre région à la fin du mois de mars, même si quelques oiseaux se montrent encore ici ou là en avril.

La mention d'un chanteur entendu le 08/05/01 à Saint-Hilaire-les-Courbes (19-HubP), constitue à la fois la donnée la plus tardive et la plus exceptionnelle concernant cet oiseau dont la reproduction la plus proche s'effectue à des centaines de kilomètres au nord de notre région.

Serin cini (*Serinus serinus*)

- Aucun cas d'hivernage n'est signalé pour l'espèce pendant la période concernée.

L'oiseau le plus précoce est signalé le 07/03/01 à Aix-sur-Vienne (87-PreP). C'est également le premier chanteur. A partir de cette date et progressivement, les chants deviennent réguliers.

La première ponte est découverte le 21/05 à Aix-sur-Vienne (87) avec un nid contenant 4 œufs (PreP).

Le 14/06, le nourrissage de jeunes au nid est observé à Saint-Goussaud (23-LabG).

Le dernier chanteur se fait entendre à Ambazac le 02/07 (87-LanJ).

Une fois la période de reproduction échue, l'espèce s'attarde assez longtemps dans notre région, formant parfois de petits groupes dont les effectifs ne dépassent jamais 15 individus, comme celui contacté à Saint-Germain-les-Belles le 17/09/01 (87-MorS).

La mention la plus tardive est enregistrée le 09/11/00 à Saint-Vaury (23-DubG).

Venturon montagnard (*Serinus citrinella*)

- Cette espèce montagnarde est habituellement inféodée à des milieux situés à près de 2 000 mètres d'altitude.

La présence d'un petit groupe comptant jusqu'à une quinzaine d'individus, à Saint-Merd-les-Oussines en Corrèze, entre le 19/08 et le 28/09/00 est donc tout à fait exceptionnelle dans notre région (LabG).

Verdier d'Europe (*Carduelis chloris*)

- Quelques migrateurs, peu nombreux, sont signalés à la jointure d'octobre et de novembre, jamais plus d'une dizaine à la fois.

En cours d'hivernage, on peut rencontrer certains rassemblements conséquents, comptant jusqu'à une centaine de membres, comme à Champagnac-la-Rivière le 18/01/01 (87-CouC) ou dans un champ au barrage de Lavaud le 16/02/01 (87-SotJ).

Des chants peuvent être entendus pratiquement toute l'année, particulièrement en ville, mais les premières réelles manifestations de ce type, liées à la reproduction, sont signalées le 02/03/02 à la lande de la Flotte, à Château-Chervix (87-NedS). Très vite à partir de cette date apparaissent les premiers comportements nuptiaux, parades et poursuites.

La ponte la plus précoce est trouvée le 12/04/01 à Aix-sur-Vienne avec un nid garni de 5 œufs. Le même observateur signale au même endroit 5 poussins le 26 avril (87-PreP).

Des jeunes émancipés sont observés le 27 mai à Magnac-Bourg (87-RogJ).

La période des chants touche à son terme début juillet, mais la découverte d'un nid accueillant 5 poussins le 22/07/01 à Saint-Martin-le-Vieux atteste de la réussite d'une deuxième couvée (87-PreP).

Chardonneret élégant (*Carduelis carduelis*)

● La migration postnuptiale de l'espèce s'observe entre le 4 octobre et le 11 novembre. Les groupes sont en général constitués de quelques unités seulement, mais des bandes comptant jusqu'à une quarantaine de membres sont mentionnées.

L'hivernage est régulier mais souvent localisé sur des secteurs offrant des ressources alimentaires spécifiques, tels les champs et les friches. Le plus gros effectif rapporté dans ce contexte concerne 600 oiseaux rassemblés le 21/01/01 à Chaptelat (87-HubP).

Le passage prénuptial est très discret chez cette espèce, avec quelques individus seulement observés en migration active au début du mois de mars (PreP).

L'activité nuptiale est assez tardive et débute par la dispersion des groupes hivernaux avec, le 01/04/01 le premier chant entendu au lac du Causse, près de Brive (19-GauR). Les premiers indices de constructions sont mentionnés le 16/04/01, au même endroit, par le même observateur.

Le 29/05/01, à Chamboret, des poussins sont trouvés dans un nid (87-LabG). Des jeunes en vol sont notés au début du mois de juin.

Des pontes consécutives ont lieu, comme l'indique la mention d'une couvaison à Aix-sur-Vienne le 29/07/01 (87-PreP).

Les chants s'éteignent au début du mois d'août et le dernier indice de reproduction - vraiment tardif - est rapporté le 16 septembre à Lupersat, avec des poussins au nid (23-ColD).

Tarin des aulnes (*Carduelis spinus*)

● Les observations liées à la migration postnuptiale débutent dans les premiers jours d'octobre pour s'achever un mois plus tard environ.

L'hivernage est régulier dans toute la région, sur les sites favorables à la recherche de nourriture : aulnes, mélèzes et thuyas. Le groupe le plus important est contacté le 15/02/02 à Châlus, il compte une centaine de membres (87-CouC). La plus grande partie des effectifs quitte notre région en mars, même si des attardés peuvent encore être observés ici ou là les semaines suivantes, avec pour date ultime le 27/04/02, un oiseau mentionné à Châtelus-le-Marcheix (23-SotJ).

Une observation fortement atypique - vu la date - s'avère lourde d'ambiguïté, avec 6 oiseaux contactés à Saint-Vitte-sur-Briance le 21/07/01 (87-LabG).

Linotte mélodieuse (*Carduelis cannabina*)

Les dates extrêmes relevées pour la migration postnuptiale sont le 6 octobre et le 11 novembre, ce qui donne une période d'un mois environ. Les groupes observés comptent entre quelques unités et une cinquantaine d'oiseaux, avec un maximum relevé de 70 individus, le 07/10/01 à Moissannes (87-BarJ).

L'hivernage dans notre région est relativement exceptionnel et très localisé, huit mentions seulement relevant de ce phénomène sur les deux années considérées. Le plus gros contingent rapporté dans ce cadre rassemble 40 oiseaux, le 01/02/01 sur les rives du barrage de Lavaud, à la limite de la Charente (87-SotJ).

Le retour de l'espèce s'effectue à la charnière de février et mars, sur quelques jours, en même temps que le passage printanier fort discret en regard de son pendant automnal.

Les bandes installées chez nous se dispersent en quelques jours et le premier chant retentit le 11/03/01 à la butte de Frochet à Bussière-Boffy (87-DouA).

Une construction de nid est signalée le 14/04/02 à la lande de Saint-Laurent, commune de la Roche-l'Abeille avec des transports de matériaux (87-DumA).

Le 25/05/01, une ponte de six œufs est découverte à Aix-sur-Vienne (87-PreP), alors que la présence de poussins au nid n'est rapportée que le 07/06/05, toujours au même endroit par le même observateur.

Le dernier chant est entendu le 29/06/02 à la lande de la Flotte sur la commune de Château-Chervix (87-VirA).

La saison de reproduction n'est pas finie pour autant et la découverte de 4 poussins au nid le 24/07/01 à Aix-sur-Vienne (87-PreP) permet de confirmer l'existence d'une deuxième couvée chez cette espèce.



Philippe Hubert

Sizerin flammé (*Carduelis flammea*)

Pendant toute la période envisagée, quatre mentions d'hivernage seulement sont rapportées pour cette espèce somme toute assez exceptionnelle dans nos contrées :

1 individu le 05/10/00 à Moissannes (87-BarJ)

3 le 03/11/01 à Saint-Vaury (23-DubG)

8 le 27/11/01 à Lussat (23-AudA)

2 le 27/02/02 à Flavignac (87-PreP)

Bec-croisé des sapins (*Loxia curvirostra*)

● Cette espèce réputée pour ses invasions liées à la fructification des pins est notée le plus souvent de juin à octobre dans notre région durant ces 3 années.

- 40 le 28/09/00 à Royère-de-Vassivière (87-AudA),
- 34 le 03/08/01 à l'étang du Diable (19-LabG),
- 23 le 05/08/01 à Moissannes (87-AudA),
- 40 le 28/07/02 à St-Etienne-aux-Clos (23-DesP) 1 nidification certaine est signalée :
- le 05/08/01 à Moissannes (87-AudA), nourrissage de jeune.

Bouvreuil pivoine (*Pyrrhula pyrrhula*)

● Aucun phénomène lié à la migration n'est rapporté pour cette espèce qu'on rencontre toute l'année dans notre région, avec une discrétion particulièrement marquée après la reproduction, en fin d'été et au début de l'automne.

De petits groupes aux effectifs très modestes sont notés ici ou là tout au long de l'hiver. La bande la plus nombreuse, observée au Donzeil le 31/12/00, ne compte que huit membres (23-LebF).

Des chants peuvent être entendus pratiquement toute l'année (à faible échelle cependant) mais les vraies manifestations de ce type, liées à la reproduction, sont notées entre le 24 février à Montrol-Sénard (87-DouA) et la fin du mois de juin.

Les indices de reproduction sont relativement peu abondants : un nid découvert le 18/04/02 à Saint-Sylvestre (87-BouM), des couples cantonnés et des chants...

Gros bec casse-noyaux (*Coccothraustes coccothraustes*)

● L'espèce est fort discrète, particulièrement en été, après la reproduction.

Les premiers passages migratoires sont rapportés le 7 octobre et se poursuivent jusqu'à fin novembre. Les groupes observés sont en général constitué de quelques unités, mais peuvent compter jusqu'à 32 membres, comme à Sérandon le 13/10/00 (19-GonC).

L'hivernage est la période la plus propice pour observer cet oiseau. On rencontre alors des individus dans des parcs ou des jardins et, assez souvent, aux mangeoires. Le rassemblement le plus important noté dans ces conditions compte 60 membres, à Champagnac-la-Rivière, dans un champ (87-CouC).

La période de reproduction commence début avril, avec un chant entendu à Neuvic, le 07/04/01 (19-GonC). Les mentions faisant état d'indices de reproduction probants sont extrêmement rares, la plus significative portant sur l'observation de deux jeunes, à Châtelus-le-Marcheix le 21/06/01 (23-SotJ).

Bruant jaune (*Emberiza citrinella*)

● L'espèce est bien représentée en Limousin tous les mois de l'année. Quelques individus plus nordiques sont aussi notés en migration active, le 10/09/00 aux Combes (87-DouA), le 22/10/00 à Saint-Vaury (23-BienJ) et encore 2 le 11/11/00 aux Combes (87-GueK).

Pendant l'hivernage les oiseaux se rassemblent. C'est le cas à Flavignac le 26/11/00 où 53 individus sont observés (87-PreP) ou à Meilhac le 06/02/01 avec 70 oiseaux (87-DumA). Ce grégarisme est encore constaté le 01/04/02 à Toy-Viam où 12 oiseaux se déplacent ensemble (19-DouA).

Les premiers chants sont entendus le 03/03/01 à Soudaine-Lavinatière (19-HubP) et le 09/02/02 à Saint-Auvent (87-DouA). Le dernier chanteur est noté le 17/10/01 à Saint-Yrieix-sous-Aixe (87-LabP). Un nid avec des poussins est trouvé le 18/06/01 à Glanges (87-LabG).

Bruant zizi (*Emberiza cirrus*)

● Son chant s'est fait entendre même en hiver, le 18/12/00 à Meilhac (87-LabB) et le 14/01/01 à Lissac (19-FauB). Quelques rassemblements hivernaux sont notés ici et là comme à Chaillac le 09/01/02 où 30 individus sont signalés (87-BusR).

Les citations enregistrées pendant la nidification confirment la répartition déjà bien connue de l'espèce, c'est à dire quasiment pas de données pour les hauteurs de la montagne limousine. Ailleurs sa présence semble assez abondante ; un nid en construction est trouvé le 07/05/02 à Aixe-sur-vienne (87-PreP).



Philippe Hubert

Bruant fou (*Emberiza cia*)

• Les landes du plateau de Millevaches, celles des affleurements de serpentinite en Haute-Vienne et les chaos rocheux de la vallée de la Dordogne sont toujours les meilleurs sites pour contacter l'espèce.

En 2000 un juvénile est observé à l'étang du diable le 14/09 (19-AudA). Le premier indice de reproduction en 2001 provient de Sérandon le 15/06 (19-BlaL), un individu est également vu sur la lande de Saint-Laurent à la Roche-l'abeille le 27/07 (87-MicC). En 2002 un mâle fréquente la lande d'Ars à Pérols-sur-Vézère (19-GueK), un autre l'étang du diable en avril et en mai, un troisième sur la commune de Gentioux-Pigerolles (23-RogJ) et bien sûr, on le note aussi sur le site du belvédère de Gratte-Bruyère à Sérandon, comme chaque année (19-MerC, VirA). L'espèce est aussi rencontrée dans les Monédières (19-DorR) et sur les hauteurs du massif des Agriers en août (19-LabB). Au total une douzaine de sites ont été répertoriés pour chacune des deux saisons de reproduction.

En hivernage, les bruants peuvent divaguer en petits groupes : 6 le 18/01/01 sur la lande de Saint-Laurent (87-DumA), 12 à Châteaux-Chervix sur la lande de la Flotte le 27/01/01(87-LabG) et 4 à Voutezac dans une parcelle de vigne (19-BarM).

Bruant ortolan (*Emberiza hortulana*)

• Seulement trois données pour toute la période :

- le 23/03/01 : 2 mâles à Boussac (23-SEPOL),
- le 30/04/01 : 1 femelle à l'étang des Landes (23-AudA),
- le 29/08/01 : 1 aux Combes, commune de Saint-Léger-la-montagne (87-MerC).

Ces quatre individus sont des migrateurs.

Bruant des roseaux (*Emberiza schoeniclus*)

• Les comptages simultanés des migrateurs organisés par les "sépoliens" permettent de contacter régulièrement ce bruant en migration active. Le 22/10/00 34 individus sont vus, le plus souvent un par un, à la Bazeuge (87-CavP), 12 au Puy de Vaux à Châteauneuf-la-forêt (87-LabG) et 13 à Moissannes dans la journée (87-BarJ). Pour les deux années (2000 et 2001) les migrateurs les plus précoces sont notés le 29/08/01 aux Combes (87-MerC).

En hivernage l'espèce apprécie l'étang des Landes où 20 individus sont présents le 30/11/00 (23-AudA). On trouve aussi les bruants des roseaux dans la campagne limousine parfois mélangés avec des pinsons comme le 26/01/01 à Compreignac (87-SotJ), 10 à Marval le 15/02/02 (87-CuaC) et encore 24 le 01/04/02 à l'étang des Landes (23-AudA).

Bruant proyer (*Miliaria calandra*)

● Cette espèce est contactée pendant la migration pré-nuptiale en mars, avril, mai et pendant la période de nidification.

Les migrateurs qui chantent pendant leurs haltes migratoires peuvent parfois donner l'illusion qu'ils vont s'installer, en particulier quand il s'agit de migrateurs tardifs.

Les premiers chants sont entendus à Tudeils le 18/03/01 (19-FauB). Le sud corrézien (Noailles, Saint-Cyr-la-Roche) et le nord de la Haute-Vienne fournissent le plus de données pendant la nidification (19-CorA ; 87-GauR). Un transport de nourriture est d'ailleurs observé sur la commune de Saint-Amand-Magnazeix le 03/05/01 (87-GauR). D'autres oiseaux sont présents à Crozant le 01/05/01 (23-MerC), à Bersac-sur-Rivalier dans les monts d'Ambazac le 14/06/01 (87-SotJ) et à la lande de la Flotte le 27/07/02 (87-EyrO). Les ornithologues ont trouvé une douzaine de sites de nidification dans la région.



Philippe Hubert

